皇紀二千五百九十五年　昭和十年十二月十二日　京城日報　（市內版）　（明治卅九年八月十日第三種郵便物認可）　第一萬七十八號

京城日報　十二月十二日（木）夕刊

編輯兼發行人 見島吉治　印刷人 小川三之介　京城府太平通一丁目 發行所 合資會社 京城日報社

わが主張が容認されば 相互侵略上の弱點考慮
きのふの第一委員會に於て 永野全權が重要聲明を發す

【ロンドン十一日聯合】我が全權永野大將が帝國海軍の根本主張を説明する第二日の第一委員會は、前日同樣ウエストミンスターのクラレンス・ハウスで十一日午後三時三分（日本時間十二日午前零時三分）開會、午後四時五十二分（日本時間十二日午前一時五十二分）閉會された、會議は第一日同樣海相モンセル氏議長席につき一應前日の委員會の經過を要約した上『今日の委員會は先づ日本代表から日本側の主張を聽取する段取りである』と永野全權の發言を求めた、議長の指名に應じて立つた永野全權はかねて用意の草稿を片手に日本語でゆつくり一語一語力強くわが主張を闡明した

【ロンドン十二日電通】十一日の軍縮會議第一委員會第二回非公開會議に於て、日本全權永野大將は長文の聲明を發した、その重要點左の如し

一、日本は日英米三國間の總噸數パリテイに基礎を置く海軍兵力保有量の平等を提案する

一、日本はその平等なる海軍兵力量が最少限に低下されることを仰望する、これには主力艦隊の軍艦隻數が相當廢棄されることを必要とするが、若し協定された標準が日本の現有勢力以下となる場合に於ては、日本も亦共通標準に達するに必要な噸數を廢棄する用意がある

以上の永野全權の聲明は十日の第一回會議席上英國代表モンセル海相より提示された七ケ條の質問に對してなされたものであるが、英國側の質問の主要點は

一、日本は建艦計畫を公表する用意ありや

二、日本の抱懷する共通最大限案なるものは總ての國を示すものなりや、或はある國々のみを意味するものなりや

である、之に對して永野全權は予は右の質問に對しては日本は主要三國間に共通なる海軍力保有量最高限の設定を以て答へたい、一九二二年のワシントン會議、一九二七年のゼネヴアに於ける一般軍縮會議、一九三〇年のロンドン會議の折衝は主として日英米三國間に行はれたもので、佛伊兩國は或はこの會議に參加せず、或は名目だけの參加に止まるから共通最高限は日英米三國間に設定することを敢へて意圖せんとするものである

一、共通最高限設定に關する日本の主張が本會議に於て容れられるならば、各國別に相對的の侵略上の弱點（ラルネラリテイ）は各國毎に變化するため、安全感確保上の必要につき討議することを妨げない

一、會議が各國の保有總噸數の數量を決定し、且つその他の重要事項の決定を見るまでは日本はその建艦計畫を公表するを得ない

如上の諸點に對しては多少補整を行ふも可である

一、予は日本の侵略上の弱點はアメリカに比して大なりと信ずる

一、若し各海軍國に對する總噸數決定の軍縮條約が締結されゝば日本は各艦種別の縮小を論議する用意を有する

十一日の第一委員會は上記の永野全權の聲明を以て了り、十二日の委員會に於ては英米佛伊の各代表が永野全權聲明に對する態度を表明する筈である

爆彈的言明として各國代表を驚かす

【ロンドン十一日電通】永野全權が十一日第一委員會の席上發表した日本の態度闡明の聲明中に於て日本の共通最大限設定の主張が容認されゝば、日本は各國別にその相互的侵略上の弱點（ラルネラリテイ）を考慮するを妨げないと言明したのは各國代表部を爆彈的言明として驚愕せしめ、アメリカ側の如きは右發言は日米に均等兵力を有せしめ、イギリスには日米以上の優勢海軍力を有せしめんとの腹案を內示するものと解する向がある、即ち永野全權は勿論具體的數字をあげるのを避けたが外國筋の諒解する所では日本の腹は英、日、米の海軍力比率を五四四乃至は日米の數字を更に引下げるのではないかと見られてゐる

コンミユニケ

【ロンドン十一日電通】第一委員會第二日散會後、英外務省は左のコンミユニケを發表した

本日の第一委員會に於ては量的制限問題の一般討議が繼續され日本全權は前回同全權より提案せる內容につき詳細説明をなした

米代表部會議

【ロンドン十一日電通】アメリカ軍縮代表部では十一日の第一委員會後デヴィス、スタンドレー、フイリツプスの三全權以下集つて首腦部會議を開いた結果、十二日午前十一時半からの第一次委員會に於て左の如き主旨の下に日本代表部の意見に對して反對を試み、平等權反對現狀維持主義を主張することに決定した

一、西太平洋の安全保障に專念し得べき日本はアメリカの如き散在的弱點を有しない

一、均等觀念は單純なる數字的檢討によつて表現せらるゝものではない、實に安全保障の均等を基礎としてのみ觀念せらるべきものである

一、國際間の均衡は安全感の均等によつてのみ保たれ、その均等は決して兵力量の平等を含むことを要しない

米代表に對して永野全權明答
我軍縮精神を强調し滿場に深く印象づく

【ロンドン十一日電通】十一日の軍縮一般委員會では今回の軍縮會議における最初の且最も重要な論戰が展開され、然もその論戰の材料が我が日本の共通最大限主張を樞軸とするものだけに、英米を向ふに廻して我が全權の活動は最も目覺しきものであつた、就中滿場注目の焦點となつたものはデヴィス（米國）永野（日本）兩主席全權の平等權要求を挾んで展開された一問一答的の應酬戰であつた、即ちデヴィス米代表は

日本は今や名目的、實質的に一致する完全なる均等を要求し、これを以てあらゆる討議の出發點とせらるゝことは本代表の諒解に苦しむ所である

と述べたに對し、永野全權は左の如き明答を與へ、眞の平和精神に基く我が軍縮精神を强調して滿場に深く印象づけた

一、ワシントン條約それ自身を仔細に檢討するに何等の根據なく、且つ合理性をも有して居るものではなく、日本はそれに對して最初から不滿であつたが、太平洋防備制限條約の如き附帶條件を强りに勸告されたため、世界平和を希望する見地から枉げてこれに加盟したものである

一、ロンドン條約は日本から更に補助艦に依る主力艦不足補充の自由を奪つたもので、我が朝野の不滿は極度に大なるものがあつたが、平和促進と互讓の精神によつて調印したものである

一、抑々國防安固に必要とする軍備の最高量を各國が等しく享有することは當然のことであり、科學及び技術の進歩に依り世界の凡ゆる距離が掌上の如く狹められた今日に於て、差等比率主義に依つて制限するは決して公正妥當でない

一、國家の環境に基づく弱點に依つて安全感に相對性が生ずるといふ點を更に一層深く檢討する必要がある

一、日本の新しき海軍々縮の主張は實に如上の如き理想に燃ゆる信念から生れたものであつて、これが具體化たる共通最大限は各國の軍備を低下せしめ、完全に防禦的なるものたらしめ以て他國進攻を不可能ならしめるものである、現在の世界不安を打破すべき徹底的軍縮方式はこれを措いて他になしとは日本代表の確信である

永野全權語る

【ロンドン十一日聯合】十一日第一委員會第二次會議を終つて宿舍ヴグロハナー・ウスに歸着した永野全權は

今日は徹底的に我が立場を説明するを旨とした、我が方の説明に對して列國各委員から可成り色々な質問があつたが、一々明確に説明した、明日は又質問戰が行はれる筈で、我が方は一層我が立場の闡明に萬全を期する覺悟だ

と語つた

英海軍が建造計畫を發表

【ロンドン十一日電通】十一日英國下院に於て海軍次官スタンドレー卿は一九三五年度建艦計畫追加として驅逐艦七隻の建造要求をなした旨發表した、軍縮會議の進行中にイギリスがかゝる建艦計畫を發表したのは各方面より注目を惹いて居る

紳士協約案
各代表部の話題に

【ロンドン十一日聯合】英米兩國側は萬一問題の『共通最大限』で會議が停頓して動きがとれなくなつた場合に備へるため、早くも第二段の工作準備にとりかかつたものと解される、即ち英米代表部はワシントン、ロンドン兩條約における兵力制限方式持續を主張する共通の建前から、ここ兩三日に亘り盛んに私的折衝を重ねて居り、アメリカ側も遂に從來の實案たる紳士協約案を以てする旨同意するに至つたと解されるところから、萬一『共通最大限』問題で會議が停頓し暫くこの問題を伏せると云ふことになつた曉には、當然アメリカ又はイギリス代表がこの紳士協約案上程を提議することゝなるものと信ぜられ、俄然この紳士協約案が各代表部の話題となりつゝある、紳士協約主張の指導的立場にあるイギリス側の見解を要約すれば左の如くである

一、紳士協約案は何等日本の均等原則確立條件と牴觸せず、萬一日本にして現在の建艦計畫を英米の水準まで引上げ、最大限を基調としたい旨暗默の裡に諒解し、且つ又日本の立場を擁護するためエスカレーター條項類似の規定を附加することをもつて滿足ならば、紳士協約案は十分實現可能の餘地あり

一、英米兩國代表部の立場は再三折衝の結果全く同一であることが判明し、アメリカは今日ではイギリスの紳士協約案に十分の支持を與へ得る

一、更にアメリカは紳士協約案の協議が表面的に進めば從來の主力艦三萬五千トンの主張を讓り最大三萬二千トン迄の讓歩を考慮する用意ありと傳へらる

一、以上の諸事情を綜合するに、會議が共通最大限問題で暗礁に乘上げた曉には紳士協約案の討議に移ることが最善の策である

瑞西新大統領

【ベルン（スイス）十一日電通】スイス聯邦議會は十一日大統領選擧を行つた結果、經濟相アルバート・マイヤー博士が當選した、尚ほ副大統領には現外相ジユセツプ・モツタ氏が當選した

冀察政務委員會委員 國民政府が任命
北支時局漸く一段落

【北平十二日電通】國民政府は十一日深更何應欽氏の下に左の如く冀察政務委員會委員を任命發表せる旨急電して來た（邊譜は宋哲元氏）

委員長　宋哲元

委員　王克敏、▲王揖唐▲萬福麟▲周作民▲蕭振瀛▲秦德純▲門致中▲高凌霨▲程克▲張自忠▲李敏玉▲石敬亭▲胡毓坤▲劉哲▲胡劉振▲冷家驥

かくて北支問題は形式に於て翦政務整理委員會と全く同じく、內容に於ては可なりの自治的實質を帶びるべく、變轉一ケ月に亘る北支時局も漸く茲に一段落を告げた

愈よ十三日成立を宣言

【北平十二日電通】去る五日來北平市外萬壽山に引籠中の宋哲元氏は、南京政府が自己の推薦せる十七名をその僅一名の變更もなく冀察政務委員に任命したので、十二日中に北平に歸り直に委員會組織に着手し、十三日中に成立を宣言する筈である

宋哲元氏 名實共に北支の王者となる

【北平十二日電通】河北省主席商震氏の辭職に次いで天津市長程克氏も辭表を提出し、結局宋哲元氏は名實共に河北、察哈爾及び北平天津二省二市の完全なる實權を掌握するに至り、而も自治的最高統治機關たる冀察政務委員會委員長であり、中央系軍事統率機關たる冀察綏靖公署主任であり、一方新政權の基本軍たる二十九軍々長として將に北支王者の位置に坐るに至つた、即ち張作霖以來その例を見ざる廣大なる軍政權を一手に納めたことゝなり、之が誘導如何に依つては東北軍の二の舞ひを演ずるに至る虞れもあり、多大の關心が拂はれてゐる

程克市長以下幹部連袂辭任

【天津十一日聯合】天津市長程克氏が突如辭表を提出したが、これに引續いて公安局長劉玉書氏その他の政府幹部も連袂辭表を提出するに至つた

何應欽氏あす南京歸還

【北平十二日電通】北支時局收拾の大任を果した何應欽氏は福建省主席陳儀氏と共に十三日當地發南京に歸還の豫定である

英佛和協試案をエチオピア一蹴
マ公使が佛首相訪問

【パリ十一日電通】駐佛エチオピア公使マリアン氏は十一日正午ラヴアル佛首相を訪問

英佛兩政府によつて作成された伊エ和協試案はエチオピア皇帝の受諾し得ざる所にして、エチオピア皇帝の拒絶せる五國委員會の九月十八日案よりも更にエチオピアに不利にして、エチオピアの資源地たるチグレ州をイタリーに割讓せしめんとする暴案で到底受諾不可能である

と通告した、なほ駐佛イタリー大使チエルツチ氏はエチオピア公使と入れ代つてラヴアル首相と會談する所あつた、なほマリアン公使は佛首相と會見後記者團に左の如く語る

ラヴアル首相と會見したのは和協案に對するエチオピア政府の正式抗議を通達するためであつた、エチオピアはチグレ州の一小部分と雖も割讓するを許さない、若し聯盟がその原則を犧牲にしてまでも、エチオピアを見捨てるならば、吾人に殘された途は只一つ死あるのみである

宇垣總督 十四日歸城

溫陽溫泉で靜養中の宇垣總督は、夫人、令孃と共に十四日午後二時五十二分京城着列車で歸城の筈

小磯軍司令官 本府を訪問

小磯軍司令官は十二日午後二時總督府を訪問、宇垣總督、今井田政務總監不在のため、總督室で本府各局長、及び外局々長、官房各課長に就任挨拶を述べた

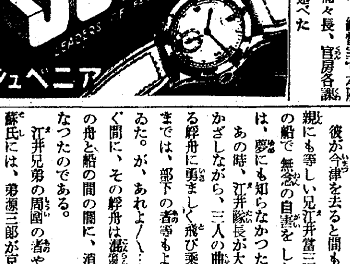

鴨綠江の水路施設問題打合

鴨綠江の水路施設問題に就いて滿洲國の井戶川理事官は十二日午前十時總督府を訪問、第三會議室で陸海軍御用掛、關係課長と打合を行つたが、右問題は現地問題として解決し、施設に關する豫算は滿洲國に於て支出する筈である

鐵道局辭令

▲命慶和驛長、郡北驛長大森茂樹▲同郡北驛長、牛夜月驛長岡田豊二▲同牛夜月驛長、金泉助役松本進▲同佛國寺驛長、天安助役高橋四郎

人

◇安井專賣局長　出張中の所十二日午前三時二十分歸城

天地玄黃

◇英佛試案でエチオピアに、こつぴどく叱られる、さうだらう無斷で他人の財產を分方をきめるなんて、そも〳〵僭越ちや

◇リース・ロス何のお土產もなく、しよんぼりと北支をひきあげる、さう〳〵はお土產はどこにでも落ちてるわけではありますまい

◇白馬に跨るチヤンダークや大學生の自治反對運動、ところ變ればかはる、世はさま〴〵なり

◇大本教に義理が惡いと思つたか、天理教でも脫稅であげられました

本日朝刊共十六頁

社告

本紙一萬號記念 三千圓懸賞 一等當選長篇小說

人生謳歌　森岡多作　畫 寺本忠雄

いよ〳〵十四日朝刊より連載！

元寇（118）

藤井眞澄 作　齋藤五百枝 畫

復讐の旅（三）

鞍馬山中の江井源三郎は、はじめての嚴寒をやつと凌いで、文永九年二月、二十五歲の春をむかへてゐた。

彼が今津を去ると間もなく、兩親にも等しい兄江井當三が、對馬の船で無念の自害をしたなどとは、夢にも知らなかつた。

あの時、江井隊長が大刀を振りかざしながら、三人の曲者が逃げる艀舟に勇ましく飛び乘つたことまでは、部下の者等もよく知つてゐた。が、あれよ〳〵……とさわぐ間に、その艀舟は混亂する數百の舟と船の間の闇に、消えてなくなつたのである。

江井兄弟の周圍の者や、主君阿蘇氏には、弟源三郎が京鎌倉へ遊學したことは解かつてゐたので、それ〴〵の要所へ、直く廻國するやうにといふ手紙が送られたが、鞍馬の奧までは屆かう筈もなかつた。

酷寒の苦行を經へて、暖い春風をむかへると、江井源三郎なんとなく自信を得たやうな氣がしたので、二月の中頃山を出た。

僅か四ケ月にも足らなかつたが、幾年ものやうに、京の春は珍しかつた。

だが、恰どその翌日のことである。京は忽ちにして、地獄の相をあらはしたのだ。

加賀孫太郎の籌主だつた六波羅北方の時茂が、文永七年正月に死んでから、六波羅は殆んど二年近く、大串五郎の主君南方時輔一人に任かせられてゐた。その間時輔は、大串五郎その他勤王派の公卿中御門實隆などと、執權時宗およびその一黨を退けようと、謀議をかされてゐた。

時宗黨はそれと氣づいて、八年十二月、既に北條義宗を六波羅北方に任じて、急いで鎌倉から京へ乘こまさしたのである。

時輔黨では鎌倉に居る同志との連絡がうまく取れないので、義宗を急ぐ過激派の大串五郎等があいそをつかして憤然脱走する……などゴタ〳〵ぐず〳〵してゐる間に、時宗黨から巧に先手を取られて、さん〴〵にやつつけられてしまつた。

この事件は、弟時宗が兄時輔および勤王派を一擧に鏖滅した——といふ大不祥事であるばかりではない。この時から二年のちに、元の大軍が對馬へ來襲したといふ急報が、時宗の耳にはいつた時、宋からの禪僧に書かしたと謂はれる例の有名な『北條時宗祈願文』の內容が、いかに事實を無視した大嘘であつたか……それを證明する一つの有力な事件でもあるのだ。

『北條時宗祈願文』は全文徹底した宋禪思想であつて、日本精神は少しもないのであるが、それと同時に、國家を無視したことも甚だしかつた。

その一節に『一箭を施さずして四海安和、一鋒をあらはさずして群魔頓息』とあるが、この實兄殺し事件で、それが最も大變になるのである。この時のさんたんたる光景は『北條九代記』に詳しく書かれてある。

『二月十五日鎌倉より早馬を立て、六波羅の北方茂宗の許へ告げ來ることあり。茂宗俄に軍兵を催し、南方時輔が舘に押寄せて、時輔をはじめ家中上下一人も殘らず討ち亡ぼす。思ひも寄らざる事なれば、侍中間あわてうろたへ、物の具取りて手向ふまでもなく、逃げ落ちんとのみする程に、草葉を薙ぐが如く皆打ち伏せ切り倒し、死骸はこゝかしこに臥し亂れ、紅血は縱橫に川を流せり』

こんなひどいことをやつて居りながら『一本の矢もつかはない』といふのである。

呆れはてたる北條時宗、恐るべき支那思想——權力を濫にしてゐる者は、何時の世でも、外來思想によつて、勝手なことを云つたものだ。

ぜんそく 百日咳の方へ 無料で差上げます

私が多年喘息へ奉職中拾餘年間患つたぜんそくが歷史でも名高い高野長英先生の處方で自宅で手經にヨクなり今日まで五ケ年一度も起りません。あまりよく効くので友人や知人でお困りの方にお致へして居りますが皆樣が私同樣效果があり非常に喜ばれて居ります百日咳にもトテモよくきゝます此廣告を御覽になりましたら容器をハガキで御知らせ下さい私の苦心談や自宅で出來る養生法を入れて無料で差上げます

正月新譜 又と得難き名曲盤御忘れなく

ラブスンキツク日本盤

新春奉仕特選十二吋盤

◇スキヤンダル名曲集 （唄）ビング・クロスビー、ボスエル・シスター、ミルス・ブラザーフ、ランク・マン （伴奏）ヴイクター・ヤングとブランスキツク管絃樂團

待望の名盤

◇ダ イ ナ　ボスエル・シスター

R・K・O映畫「トツプハツト」主題歌

◇頰と頰

かゝりあひのない

◇ピツコリノ

トツプハツト

（唄とタツプ）フレッド・アステーア

其他十枚、何れも又と得られぬ傑作盤を特製致しました。今すぐ最寄りの蓄音器店でお試聽願ひます

ラッキーレコード

醫學博士 衣笠茂 衣笠產婦人科 京城南大門通四ノ六九（米倉町停留所斜向）電本②5323

日本自動車學校

婦人病、皮膚病、動脈硬化 神經痛、ぢ 冷え症

特許 登錄 六一〇ハップ 特約店 藥店ニアリ 家庭湯治藥 一日タッタ五錢で一家健康

金 白 福 銀 金

東京市下谷區練塀町 株式會社 石福商店

出張所 平壤府旭町

きれいる

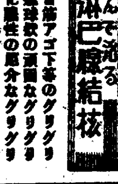

健康の更生 無代進呈

のんで治る 淋巴腺結核

◎首筋アゴ下等のグリグリ ◎瘰癧の頑固なグリグリ ◎化膿性の厄介なグリグリ

最も信用された內服藥 和歌山の「るいれき專門藥」

和歌山市 るいれき專門藥院

ヘレルヤ藥店

漢江凍る
十年來の寒さ　けさ零下一四度九

寒い！無茶苦茶に寒い！水銀柱はグッと下つて十二日朝午前七時には零下十四度九分を示した　北支に張つた高氣壓からオホーツク海附近の低氣壓へ向けその差約五十粍の氣壓のスロープが出來て、この天候は典型的な冬の氣候配置、朔風は身をさくばかりに吹きつける、

この零下十四度九分といふ寒さは大正十五年以來十年振りださうで

「この寒さはいつまで續くでせう」と測候所に問ひを立てると「いやあまり心配したことはありません、北支に頑張つてゐた高氣壓も段々南下しつゝあるので次第に風が弱くなり隨つて寒さも和らぐでせう、然しまだ二三日はこの狀態ですよ」と、全く京城は四溫をふつ飛ばした寒い日續き、漢江もけふはすつかり凍つた（寫眞は氷結した漢江）

寒い兩高山線
貨物列車は遂に休み

鐵道局では惠山、白茂の兩高山鐵道の氣象狀態を今冬から初めて記錄し極寒鐵道としての種々施設改善の基本とすることになつたが十一日夜の氣溫は白茂線の延岩が零下廿七度、惠山線の鳳頭里が同廿六度、白岩が同廿八度と風速廿一米の烈風で、貨物の積卸しは殆んど不可能の狀態にあり、さらに白茂線は木材積卸人夫が寒氣のため全部出勤せず遂に十一日の貨物列車全部の運轉を休止した

冬休みの生徒指導に
學校と家庭が握手
あす京城保導聯盟が協議

京仁四十八校の男女中等學校は公立が廿日から私立が廿四日からそれぞれ冬季休暇に入るので、京畿道保導聯盟では十三日午後一時から京城商業に於て四十八校の各保導主任を集めて、休暇中の生徒保導方針と歸省列車に關する打合せを行ふことになつた、特に最近の氣溫急降下から男生徒の服裝が亂れてゐるのが目立ち、これが注意と休暇中學校と家庭としつかり握手して生徒の生活の嚴正をはかる答である

ヒビ　アカギレに　ペルメル

婦人教育のため
總督が大講演
十七日京城府民館で

宇垣總督は豫ねてから女子敎育の徹底、家庭敎育の明朗化を要望してゐるが、來る十七日午後一時から府民館で京城府內の女子敎育に從事する男女中初等學校敎員並に明年から敎壇に立つ女子師範學校演習科生徒のために、講演を行ひ女子敎育の徹底と家庭敎育の鞏化を强調することになつた、總督のこの種講演は初めての試みで、當日の講演會は朝鮮敎育會が主催となり、總督の講演は第二放送で全鮮各家庭に電波を通じて呼びかける、なほ朝鮮敎育會では當日の講演をパンフレットとし各關係者に配布することになつたが、當日は眞面目な知識階級の婦人にも聽講を許す意向である

涼水泉子にて
共匪を擊退

總督府外事課への報告に依れば、去る四日汪淸縣涼水泉子奧地に蟠居せる共匪討伐のため圖們、石峴、涼水泉子各署員が出動、柳樹河子で有力な武裝共匪と遭遇、激戰の後、敵は死體十四を遺棄して逃走した、この戰鬪にかて山口巡査は腹部に貫通銃創を受け戰死した

櫻井町の强盜
廿年を求刑

去月廿二日未明京城櫻井町一の九

夕刊講談　義士銘々傳　愈よ明日より連載

記念博物館
設計圖募集終る

總督府では施政二十五周年記念博物館の設計圖を一等賞金五千圓、二等賞金二千圓で懸賞募集中であつたが去る十日締切つた、應募圖面は九十通で十二月十七日から三日間總督府でこれが審査會を開きになつた

入選發表は十二月廿日頃の豫定である、審査員の伊東忠太、武田五一、內田祥三、佐野利器の四工學博士は十七日入城する

四氏の講演會

なほ朝鮮建築協會では建築界の權威四博士の入城を機會に同協會が主催となつて十九日午後一時から府民館で建築に關する大講演會を開催する

貧者の一燈

京城東大門署管內人力車夫五十名は歲末に困つてゐる人へ、一錢二錢と汗の金を出し合せ七圓七十錢を東部人力車營業組合代表者吳福仁君が持つて十二日朝東大門署保安課を訪れた同署では貧者の一燈に感激直に窮民救濟費にあてる事になつた

開城の僞札事件から
紅蔘密造團を檢擧
お手柄の鍾路署司法

既報、京城鍾路署では十一日同署金、鄭兩刑事が開城へ再び飛び十圓紙幣僞造團一味の捜査に本格的活動を行つてゐる中、紅蔘密造團のある事を探知、その主犯開城北本町五〇一前科一犯崔載演（三）同東本町六四朴斗鉉（三）の兩名が數日前京城へ潛入した事が判り、直ちに本署へ通報、同署では同夜京城寄藥町某所へ潛伏してゐる前記兩名を檢擧すると同時に金、鄭兩刑事は開城で開城署局木村警部と協力開城高麗靑年會館橫に隱匿してある紅蔘約百斤時價五千圓位を押收共犯者數名を檢擧した、かくて右兩刑事は本署と打合せ僞造事件は一先づ打切り紅蔘密造事件を土產に十二日午後二時五十二分京城驛着列車で歸城した、同署では證據品として押收した紅蔘百斤以外、すでに手廣く密賣してゐたものらしく更に追及中である

女學校の寄宿舍へ
怪漢忍び込む
泥棒といふが怪しい

十二日午前一時四十分頃京城安國洞槿花女學校寄宿舍へ怪漢侵入、金品を物色中生徒が發見、大騷ぎするや怪漢は姿を晦ました、急報に接した鍾路署員が同校裏手にかくれてゐる怪しい男を取押へ調べると、京城三淸洞二ノ二鄭命浩（三）で竊盜の目的で同寄宿舍へ侵入したと白つてゐるも不審な點あるので更に追及中である

滿洲の內地人
五十萬人突破す
國勢調査の結果發表

【新京十一日電通】去る十月一日施行された滿洲國及び滿鐵附屬地關東州國勢調査の結果は十一日發表されたが、邦人の人口は左の通りで內地人は五十萬人を突破した

▲滿洲國內在住	
內地人	一四五〇三四人
朝鮮人	七九七八三二人
台灣人	二三七人
計	九四三一〇三人
▲附屬地關東州在住	
內地人	三五六二一七人
朝鮮人	三六四七〇人
計	三九二六八七人
▲總計	一三三五七九〇人
內地人	五〇一二五一人
朝鮮人	八三四三〇二人
台灣人	二三七人

列車延着の罪
金明石君頭を割つて危篤

列車卅分の延着が無殘にも一家八人の支柱を奪つた師走哀話——京城府外漢芝面鐘城里三九金三石さんの長男明吉君（二〇）は京城靑葉町一丁目靑葉鐵工所の職工で一家八人を養つてゐるが十二日朝は寢過ごしていつもの汽車に乘り遲れ、步いて京城へ出るつもりであつたが、淸津發京城行第五〇四列車が卅分も延着した爲め、明吉君が西氷庫驛附近へ來た午前六時五十八分に同列車が構內へ入らうとしてゐた、延着した汽車に間に合つた嬉しさから、明吉君は夢中で後を追つたが停車した際、列車が反動で後退し明吉君は後尾部で頭を割られ鐵道病院へ擔ぎ込んだが重態と見られてゐる

留置場から
妻を離婚

【釜山電話】既報、妻に裏切られた憤りから日本剃刀を揮つて姦夫慶南金海郡鳳洛面協議員坂井富之助（五九）を殺害し妻金守用（二七）に瀕死の重傷を負はした同面竹林里慶梁奉千（三〇）は金海署に留置取調中であるが不貞の妻に對し十一日釜山地方法院へ離婚訴訟を提起した

保證金サギ

京城府外下往十里五七五崔泓鎬（三）し〝假名〟は十一月終り頃から京城府內〔illegible〕屋、蓄音機屋の主人とか陸軍御用商人といふふれ込みで附近の若者を傭ひ入れると稱して五人から保證金三十圓を詐取したこと發覺、十一日龍山署に逮捕された

池田の甘栗

毆られて死亡す
賭博から大喧嘩

【光州電話】全南靈岩郡西湖面朴東鉉（三）は四日午後十時ごろ賭博場で二圓を支拂はぬため同郡鶴山面朴多物（三八）と喧嘩、後頭部を强打されその場に昏倒したが、翌朝死亡した、朴多物は傷害致死罪で靈岩署に檢擧され目下取調中である

交番の捕物

全南生れ朴點金（二二）は十一日午後七時京城太平通二ノ二八八土賓業內田吾郎氏方に侵入、手提金庫內の現金廿四圓五十錢と額面百十圓の小切手を盜み、小切手は捨てて何喰はぬ顏で同夜竹添町交番前を通行中、立番巡査の取調べで犯行を自白

凍らない前に
下水を淸掃
今年は傳染病多く　來年も心配な京城

京畿道衛生課では府內各署と協力數日前から府內臨時淸潔を施行督勵してゐるが、これは今春以來京城府內の傳染病患者發生數が例年にない最高記錄を示し當局の必死的防疫にも拘らず依然として〝病都京城〟の汚名を殘してゐるので來年こそ『健康都市京城』を生み出しこの汚名をそゝぐべく今から當局の防疫陣を緊張せしめてゐるが、今までの惡病發生狀態をみれば飮食物等の不注意によるものも多數あるけれど、その大部分は下水溝其他不潔な場所が原因してゐるところから今年は結氷前に住宅內は勿論下水溝其他周圍の大淸潔を施行する事になつたもので、一般府民も當局の主旨を理解し〝お互ひの健康〟のため當局の指示に從ひ萬全を期して欲しいと言つてゐる

夏服を着て
短刀を持つ少年

【平壤電話】十一日午前四時四十分頃平壤大同橋附近を徘徊する內地人少年を平壤署員が取調べたところ、福島縣郡山市淸水台三四北條義章（一〇）といひ本月四日實兄を賴り奉天に赴いたが滯在約半日で同地出發十日來壤した旨答へたが懷中には母の遺品といふ反り約五寸の短刀と現金廿九圓七十錢を所持し、殊に未だ夏服を着用してゐるので同署では保護檢束して目下身元照會中

御進物には〔illegible〕　大和軒の煉羊羹　本町一丁目入口

合百賭博から
紳士賭博

【仁川電話】仁川海岸町三仲介石炭商竹平洋行主宮本平內氏、同洋行店員玉田某氏の二名は合百賭博で十一日仁川署に檢擧され、目下留置取調べを受けてゐるが、この檢擧により紳士賭博の一團が檢擧される模樣で事件は意外の方面に波及するらしい

氣の毒な親子
警務主任の情

宮城縣生れ三浦政太郎氏（五三）は妻女と共に病氣で城大醫院で施療を受け數日前、浦氏だけ全快退院したが、四歲になる娘を連れて酷寒の昨今途方に暮れた事情、十二日東大門署へ保護を願出た、同署田中警務主任が可哀想だと金若干を與へた上父子二人に着物までこさへてやつた上龍水洞和光敎園に交渉同園に收容する事になつた

本間ら三巨頭
明春に服役

【東京電話】五・一五事件民間側從犯關係の大川周明博士、本間憲一郎、頭山秀三の三氏は十月廿四日大審院淸水裁判長から何れも有罪の判決が下り反亂罪の從犯として大川氏は禁錮五年、本間氏は同四年、頭山氏は同三年を言渡されそのまゝ確定し、一方法律關係の判決例に纂輯審査會で審査未了となつて明春に持越されるとになつたが、刑の執行は判例と關係がないので、係の棚町大審院檢事から夫々本人に執行狀の內命を發した、ところが大川氏は上下齒槽膿漏のため齒型を取つて總入齒の手術をなすため、また本間氏は腎石病に頭山氏はカリエスで目下入院治療中であり、頭山氏は脚氣と齒の治療をするため何れも刑の執行延期方を申出たので、大審院檢事局で內偵を命じたところ各被告の申出に相違ないので延期することになり明春一月十日を以て受刑執行

陸軍機二機不時着
烏山と西井里に、搭乘者慘死

十二日朝五時太刀洗を出發京城へ向つた陸軍練習機五機のうち三機は同日午後一時京城飛行場に着陸したが、一機は京畿道烏山附近に、一機は西井里附近に不時着し搭乘の將校が慘死したとの報が京畿道警察部に入つた、同警察部では平澤署に手配する一方、警察醫を現場に急行させた

安東水上署燒く
重要書類も燒失

【安東特電】十一日午後九時卅分安東縣鴨綠江水上警察局から發火、同廳舍を全燒、十二日午前一時鎭火した、原因は目下調査中であるが損害約五萬圓の見込み、何出火當時警察局內には小銃彈藥一萬發が格納してあつたためこれを取出す間に重要書類等はみすみす全燒するにいたつた、寒空に燒けだされた水上警察局員數百名は移轉さきもきまらず、結氷直後の重大警戒期にあたつてこの災厄に大困りである

美女を誘拐

【釜山電話】釜山大新町五六〇朴在斆の長女朴善玉（二）は評判の美人であるが、本籍慶北迎日郡九龍浦生崔道洪（二）に騙まされ良い仲となつたらへ、朝鮮飮食店へ賣られたのを其の筋にて探知し十日朝黑幕となつて生血を吸つた同町李聖秀（二）、妻貞順（〇）と前記崔某を誘拐罪で檢擧した

金を貸した男
盜んだ上放火

【光州電話】全南順天郡樂安面農業秋四岩（三）は豫て四圓貸金ある同面酒小賣商金東介（）から豚肉を掛けで取らんとして拒まれたことを憤慨し九日夜同金方に侵入白米二斗五升を竊取した上放火し逃走、同家藁屋根を燒失させたことが發覺し順天署に檢擧された

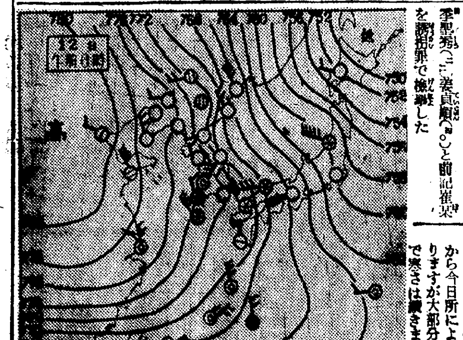

全般天氣豫報（13）

地方	風	天氣
黃海 京畿 忠南北	北乃至西の風	晴
全北 全南	北乃至西の風稍強く	一般には晴だが小雪の降る所もある
慶北 慶南	北乃至西の風	晴
平南 平北	北乃至東の風弱く	晴
江原 咸南	西乃至南の風	晴
咸北	北乃至西の風稍強く	晴

京城地方（今晚）北西の風晴、寒さはつゞく（京畿道全部）（明日）も當同じ

仁川地方　北寄りの風晴勝で寒い、明日は北西の風晴勝ち寒さは未だ續く

京城溫度（十一日）最高零下八度二、最低零下十三度六（十二日）正午零下八度七分

十二日の朝の概況

引續いて西高東低の氣壓配置で北支那の高氣壓は七百八十一粍位です、季節風は山東半島及其の他は大部分衰へましたが氣溫は南滿洲及朝鮮の西側は昨朝より更に一度乃至三度下り寒氣は引續いて嚴しうございます、天氣は滿洲は快晴朝鮮も大部分快晴ですが全南北地方では小雪がちらついて居ります裏日本も小雪模樣ですが表日本は晴勝ちです此の氣壓配置は未だ續きませうから今日所により小雪の所もありますが大部分は引續いて好晴で寒さは續きませう

歲末福引大賣出し

十三日より三十日まで

歲暮に際し、品質價格共に充分吟味せる季節向品、御家庭用品を始め、御恰好な御贈答用品各種を、豐富に取揃へて陳列

現金御買上三圓毎に福引抽籤券を呈上　五十錢御買上毎に福引補助券を進呈致します

但し商品券、煙草、食堂、圖書、雜誌、白米、薪炭、砂糖、電車回數券、藥品等の特殊商品は除きます

景品
特等　總桐簞笥・八端夜具一組　朝鮮簞笥　三本
一等　五十圓商品券・洋服簞笥　螺鈿角棚・和簞笥・屏風　五本
◆◆其他九等まで一本も空籤無し◆◆

歲の市
◆十三日より・地階マーケットにて◆
お正月用品を始め、お臺所用具一切並に食料品等を豐富に取揃へ最廉價にて提供

三越　◆京城◆

三越好み　羽子板陳列會　四階ホール
吉例に依り、三越特選の羽子板各種を賑々しく陳列

クリスマス用品賣出し　四階ホール
新年用食器賣出し　四階ホール
特選東京海苔賣出し　一階
新春用履物陳列會　一階
既製座布團特價賣出し　二階
無地銘仙地　五枚組　七圓
綾八端地　五枚組　十五圓

深川製磁會社
美術陶磁器陳列會
◆十三日より十七日まで・五階ギャラリーにて◆
時節柄御贈答用として好適な茶器、酒器、菓子器、花瓶、置物等、有田燒の精華とも云ふべき逸品揃

夜間營業　九時まで

場末町

尾崎士郎

「人生劇場」の芝居が濟んで、その批評會があつた歸りであつた。月が美しい晩であつた。私は驛から家に歸る途中居酒屋へ寄つて酒を呑んでゐると、すぐ横へ入つて來た四十四五といふ年ばいの一見土方の親分といふ恰好の男が、しばらく獨酌でやつてゐたが、醉が廻るにつれて、ぶす／＼と何か口の中で不愉快さうに呟いてゐたと思つたら、よろ／＼立ち上つて出て行つてしまつた。居酒屋の方でも何も氣に止めてゐないらしかつた。まだ九時が一寸過ぎたばかりで、郊外の町は今日は緣日でざわめいてゐる最中であつた。私は外へ出ると四つ角の床屋の前に人だかりがしてゐる。何事だらうと人のあいだから覗いてみると、さつき居酒屋にゐた男と床屋の丈の小さい天井鼻の下にちよつぴり鼻ひげをはやしてゐる親父とが向ひ合つてゐる。床屋のおやぢのかすれたやうな甲高い聲とふとつた男の醉つたもつれ聲とが入りみだれてゐて、何か言ひ爭つてゐるらしい『そんなら一文もいらねえから、さつさとかへんなさい』と床のおやぢが小さい體をゆすつて言つてゐるところを見ると、あの男は金を拂ふまいとして難くせをつけてゐるのかも知れない。しばらくすると、おやぢははげしく首を振つて丁度ヒステリーの女が男の襟首にむしやぶりつくやうな恰好で『へい、私はいつこくものです』と言つたかと思ふと、タオルを持つたまゝおろ／＼と立つてゐる小僧に『交番へ行つてこい』と早口に命令した、私は前の男に『どうしたんですか』と訊ねると『選擧ですよ』と言つた。その男の説明するところだと、あの醉つた男はひげをそつて二十錢支拂ふところを一圓出してつりはいらねえと出て行からとしたところをこれはてつきり買收に來たのだと察して、交番につき出さうといふのである。それにしても買收にしたらへんな手だなあと私が言ふと、相手の男は、『あれがあの床屋のくせでさあ』と言つた。――これは後で氣がついたのであるが、府縣會議員の選擧も終了したこの頃に選擧があらう筈がないのであつたが、私も少し酒にまいつてゐたらしくてそこまで氣が付かなかつた――

私はそれから緣日の屋臺店のまぶしい灯をくゞつて歸途についた町のはづれまで來て植木屋の市の立つてゐる廣つぱを廻ると交番の赤い電燈が見えた。さつきの男がすつかりしよげて巡査に叱られてゐた

もう一人の巡査が群集を追ひ散らしてゐる床屋のおやぢが何かしきりに説明してゐるところへ群集を押わけて人相のあまりよくない男が出て來て『この人は緣日の露方で怪しいものではない人です』としきりに哀願してゐたが巡査は知らぬ顔をしてゐた。間もなく一臺の自動車が交番の前でとまると、男は巡査二人がかりでひきずるやうにして自動車の中へ入れられた。後から巡査も一人乘つて自動車が動き出すと、白い汚れたエプロンをかけた女がやつて來た。よく見るとさつきの居酒屋のおかみであつた。おかみはにくにくしげにあの男が無錢飲食して逃げたと云つて巡査に訴へた。殘つてゐた巡査はすぐ電話をかけてゐた。

するといまゝでずつと去つて行つた自動車の後をみつめてゐた床屋のおや方が、わたしもこんなとになるとは思ひませんでした。濟まんことをした、といかにもいつこく者らしく急ぎあしにあるいて行つた。ところが、またおかみも、わるい方ちやないんですが、どうしてあんな大それたことをしたんでせう

――とまるで殺人でもやつたやうな口吻で顔をしかめてみせた。それが、さゝらに住んでゐる人達の絶えずぐらついてゐてやりどころのない心を見え透くやうに思はせた。あの肥つた男も多分一杯機嫌でやつたことに違ひあるまい。

すると私は床屋の前に立つてゐた男が『選擧ですよ』と言つたのを思ひ出した。氣づいてみると選擧なんかどこにもないのである、私は自分のうかつさにひとりで苦笑がこみ上げてきた

それから二三日して出入りの八百屋が、その夜のことを詳しく話したことによると、警察へやられた男は緣日の露店商人の取締で、昔は相當の家に生れたのであつたが、選擧で金をなくして、露店商人になつたのである、だから酒に醉ふと選擧の話をしては氣焔をあげるので『選擧』といふあだ名があるといつてゐた

牧逸馬以上

作品華かなりし頃プロレタリアの小さい同志、ための赤い童話を書いて活躍した槇本楠郎、この程目出度く評論集出版の運びとなり原稿を整理したところ、世間から『赤』の折紙つけられシヤツト・アウトを喰ひ詮方ない仕儀ではあつたがそのどれもこれもが世を忍ぶペンネームで數へてみたら驚く勿れ十有五に達してゐるといふ、がさて、この十五の藤武者は他ならぬ槇本楠郎であつたよアと計りかきはかきたし、かけば何しろ數が多いので頁數を喰ふしで彼氏すつかり小首をひねり『あア、一人、三人が關の山か！』

遊鮮詩程節錄

國分三亥

◇入慶州
鷄犬四聞山驛秋、憶曾險路跨驢遊、稻雲如帶五雲色、處々歡聲入慶州

◇慶州
蔡岳鳴律秋氣横、高天一碧入牢晴、風雲飛散山河色、人弔新羅半月城

◇歸展高墓
牛岳迎吾霽色開、雄姿仰見立低徊、惠緣未許歸田賦、夜々屢頻入夢來
重巒四面碧崔嵬、一水盤洄遶郭來、形勝自同京洛地、地靈何日出雄才
歸鄕悲我幼時姿、眼底坐靈風物移、斷礎纔存知故宅、屋前喬木看猶疑

◇詣八幡神社、社殿揭余四歲所書額字
宦途唯脈小成功、碌碌全生志業空、社殿堪看幼時筆、神童終是化凡翁

◇歸家
箕邦探景不辭遐、老健依然自足誇、袖裡新詩三十首、勝他珠錦載歸家

◇謝友
十年夢境入鷄林、到處且欣朋盍簪、歸去猶思風雨夜、天涯萬里故人心

文藝消息

▲村山知義氏『夜明け前』第二篇を新協劇團公演のため脚色中
▲槇本楠郎氏『兒童文學について』の評論集』發行のため執筆中
▲三好十郎氏戯曲『斬られの仙太』日活にて映畫化される
▲佐々木孝丸、和田勝一兩氏は新築地劇團一月公演の藤森成吉氏の『渡邊華山』脚色中
▲新協劇團　一月公演ゲーテの『ファウスト』九州中國地方公演『石田三成』に決定目下練習中
▲新築地劇團一月公演『渡邊華山』和田勝一『こだま』三好十郎『妻戀行』に決定
▲文學案內新年號に朝・臺・中國特輯號として目下編輯中
▲文學界十二月號休刊し、新年號編輯にかゝる
▲張赫宙氏　創作集を一月上旬、文學案內社より出版の豫定
▲德永直氏『文學案內』二月號のために創作執筆中
▲諸井三郎氏　新交響樂團十二月公演に出演
△細田源吉氏創作集『處女日記』黎明社より出版
▽婦人文藝社　誌友懇談會を十二月十七日白木屋にて開催

大統領消防夫

肩書きばかりの名譽職を澤山背負込んで端目でも肩の凝りそうで氣の毒な米國大統領ルーズベルト氏、これも人氣政策の一つか、最近又ニューヨークのハイド、パークの義勇消防隊の名譽會員に祭り上げられたが、でも嬉しそうに雪中を自動車で會場に馳けつけ一席を弁ぢた。寫眞は消防夫になつたル大統領

京城　金地金・分析所・賣買所　杉山商會　高價買入　杉山商會

面白イ程捕レル鳥捕　カスミ網
絹糸製　貳間　貳圓　參間　參圓
四間　四圓　五間　五圓
其他兎網釣道具
京城永樂町二丁目
漁網漁具御商　吉備商會
御申込次第カタログ送呈
電話本局(2)〇三一四番　振替京城四三二八番

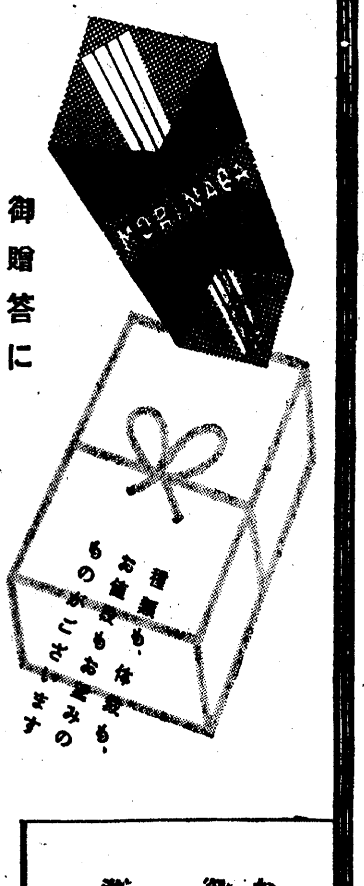

御贈答に
森永の菓子
森永チヨコレート　森永ビスケツト　森永ウエフアース　森永ドロツプス
お子さまのある御家庭なら一番喜ばれる進物はこれです
森永製菓株式會社

●夜ふかしの朝ね坊も ノーシンの一ぷくでシヤンと起きられます●

新發賣
青鳥印バニシングクリーム
擦り込むあとからサラツとお肌に溶け見違へるほど美しくなる……
新美白クリーム！
皮膚への吸收が速やかです　からキメを細かにし　淡化粧下ともなり　特に脂性の方に適當なクリームです
30セン

青鳥印　頬紅（一號・二號・三號）
青鳥印　口紅（一號・二號・三號）
青鳥印　粉白粉（白・肌・黄・ばら）
青鳥印　棒眉墨
（各）三〇セン
東京　資生堂　銀座

うらめしい
二日酔（ふつかよひ）づつう
年末賞與……宴會……飲過ぎの季節を控えて奥さま方へ

それ忘年會だ、やれ交際だ……サラリー以外の嬉しい闖入者ボーナスが懐中に時ならぬ暖かさをもたらす歳末は左利き黨に最も惠まれたシーズンとて今日も酒々翌日も酒、つひ飲み過ごす機會が多く、宵のご機嫌もどこへやら、朝ともなれば二日酔で頭があがらず、青息吐息でづつうめまひを愬えるのが定石ですが、斯んな時一時凌ぎの頭痛劑を用ひると酒で弱つた胃腸はその副作用で恐ろしい障害を蒙り御主人のお身體を滅茶／＼にする危險が多うございますから、奥樣方は御注意なさつて速かに酒毒を消し、胃腸を丈夫にしながら頭腦を眞底から爽快にする『頭の榮養劑はれやか』を必ずお與へ下さい。

妻
飲み過ぎだ、頭が痛いつて、お江戸の助六ぢやあるまいし向鉢卷、頭痛膏では治りませんよ　さあ「はれやか」召していつもの元氣をお出しなさいよ

◇頭腦の榮養藥として最も重要な燐、カルシユームを主劑とし之へ鎮痛その他頭腦症狀の恢復に卓効ある諸劑を加味した「はれやか」は今迄の頭痛藥の如く胃腸に害がないばかりか、素質そのものに胃腸を丈夫にする効果を備えた頭腦疲勞恢復榮養劑で飲み過ぎ二日酔は勿論、頭痛めまひ不眠ヒステリー神經衰弱等に顯著な藥効をもたらします。

頭痛・頭重・歯痛に
はれやか
頭の榮養劑
各デパート藥品部　各地有名藥店に有り
藥價　0・30　0・50　1・00　2・00　3・00　5・00

口中殺菌剤

衛生口錠

口より入る

精

大カ

全朝鮮の

有力薬店にて

廿銭以上のカオール効能書と引換に

実用新案

『社交容器』

無代・進呈

俄然。人気大沸騰。

進呈方法

携帯至便

高尚優美

ヒスイ色

擴大圖

實用新案

病を防ぎ神を爽快にする!!

左記の配劑と其効用を御熟讀願ひます

一、口中殺菌劑を配合す
從つて空氣又は飲食物と共に口腔より侵入し來る諸種の病原菌を口中に於て殺菌するが故に種々の傳染病を豫防す

二、健胃整腸劑を配合す
從つて胃を健全にし且其消化力を亢進し食慾を增進せしめ下痢、腸カタル等に整腸劑は殺菌劑と相協力して之を治療す

三、興奮劑及强壯劑を配合す
從つて心身の疲勞沈衰したる時には各機能を興奮せしめ氣力を回復旺盛にし健胃劑と相俟つて肉體の强壯を計らしむ

四、清凉劑及美音劑を配合す
從つて其特有の芳香により口中の惡臭、惡熱を除き袪痰劑は咽喉の乾燥を濕し、音聲を美化し從つて精神を爽快ならしむ

◎故に皆様の保健の爲

◇惡疫流行の時　◇飲食の後
◇他人に接する時　◇汽車電車に乘時
◇執務勉强の時　◇遠足運動の時
◇口中の臭き時　◇酒食を召上る時
◇禁煙を望む時　◇音聲を使ふ時
◇氣分惡しき時　◇疲勞したる時

カオールの二三粒を口中されたし、本劑を口に含めばマスク、ウガヒの必要なきと同時に心身を爽快にし胃腸を健全になすの効あり

製劑顧問　ドクトル　松尾道

定價と容量

袋入	（十錢）	百粒
同	（二十錢）	二百五十粒
ポケット容器付	（三十錢）	三百粒
御勾玉形容器付	（五十錢）	五百粒
鶴形容器付	（五十錢）	五百粒
保健容器付	（五十錢）	五百粒
光輝炎金石美術容器付	（八十錢）	五百粒
徳用瓶入	（六十）	八百粒
同	（一圓）	二千二百粒

◎カオールは全國到る處の藥店にあり

社交容器は御愛用者の御便利を計り本舗代理として

全鮮有力藥店（ポスターの掲げある）にて即時進呈致します

即ち御愛用の證としてカオール廿錢以上の効能書一枚（十錢包の効能書なれば二枚）と引換に壹個宛進呈

直接本舗へ御請求の方は効能書と共に送料として參錢切手壹枚封入の上第一種郵便（十五グラム毎に三錢切手貼付）にて御差出し願ひます

未だ世に見ぬ頗る優秀な容器でありますから後と言はず!

今すぐ御近所の藥店にて御受取り下さい

本舗は晝夜兼行製劑に努力するも御注文に應じ兼ねて居りましたが愈々全鮮各代理店へ再度追加の大量出荷を致しましたから御近所の藥店にて御買求めを願ます

本舗　東京市日本橋區水天宮前　株式會社安藤井筒堂藥品部

伸び行く雄基港　事業界展望

北鮮の事業王　中村王國の飛躍

雄基港開發の恩人として衆望を擔ふ中村直三郎氏

大正九年に渡鮮し、日滿關係及日本の國勢より見て、北鮮時代あるを達觀し、雄基に居を構へた中村直三郎氏は、社會人としての念厚く、爾來選ばれて邑會議員、商工會長等數多の公職につき、雄基港繁榮の基礎を樹て、地方開發に盡瘁するなど、雄基港開發の恩人として衆望を擔つてゐるが、一面また北鮮事業界にかける覇王として君臨し、今やその驥足は鮮滿に力強く躍動してゐる、即ち羅津雄基土地興業、親和貿易、親和木材、親和セメント工業、親和鑛業所、琿春鐵路、圖們魚菜市場の諸會社はことごとく氏を社長としてその傘下に屬し、その事業は侵々乎として鮮滿に伸展しまさに北鮮に冠たる中村王國を築いてゐる『至誠は天地を感動し、丹心は日月を貫く』とは常に氏が抱懷する信念であり、國家社會に報恩するを以て生命とする、從つて氏の事業を通觀するに自己を利せんとするところ更になく、その高風淸節はよく衆を畏敬せしめ、天禀の膽量、勇力と相俟つて今日の大をなさしめたものといふべきである(寫眞は中村直三郎氏)

輝く中村王國の事業陣

使命に努める　羅津雄基土地興業　事業家の利便に專念

中村五郎氏

大正九年社長中村直三郎氏が北鮮に今日の繁盛あるを豫期してまだ世人が一顧もしない時代から連續して今日迄に買求めた土地、實に百三十有餘萬坪を今後來住する人士に開放の目的を以て昭和八年七月創立したもので會社としての歴史はまだ淺いが滿洲事變以後劃期的發展を來しつゝある日滿交通の最捷路であり咽喉であるために、土地柄としての役目は頗る重要である、即ち經濟、政治、軍事上何れにも重大なる關係を有する處が甚大であつた事を顧慮し、所有地の開放利用に當つて萬遺漏なきを期するため今日まで何等の働きをもしなかつたことは遠大なる理想を持つ中村氏の深甚なる考慮によるものである、現在の資本金は二百萬圓全額拂込濟みで雄基に本社を置き中村五郎氏を專務として時勢に順應し鋭意社界的使命を全ふするに努めてゐる、營業內容は左の如くである

第一、所有土地の年月賦分讓

同社所有土地は雄基、羅津の外阿吾地、圖們の各所に分散してゐるが大別すれば左の如し

一、海岸及河川地帶　約五萬七千坪　海陸運送業石炭仲次業、木材輸出入業、倉庫業、カフエー、バー、飲食店等に適す

二、中央地帶　約四萬千坪　旅館劇場及活動常設館、諸商店街市場、カフエーバー飲食店等に適す

三、驛前地帶　約三萬二千坪　旅館、海陸運送業、オフイス街

四、驛背後地帶　約六萬千坪　大小工場及是に附隨する建築物に適す

五、丘陵地帶　約四萬六千坪　ホテル、倶樂部、一般住宅地に適す

六、海邊地帶　約六萬七千坪　目今漁場に使用中なれども風光明眉なる地點にて別莊地として開放する

七、農耕地帶　約百十萬坪　將來附近に出現せんとする大都市を控へて蔬菜、果實等の栽培又は果樹園に適す

第二、月賦建築の設計請負

月賦建築は會社の分讓地上又は管理地上に建築するもので來住者の希望により最長六十ケ月賦迄の者を建築す

第三、土地建物賣買賃貸の仲介

社長中村氏の永年の經驗と地方內鮮人間の信用とに依り、社員も多年其道に在りて練達せる內鮮人が擔任して、極めて低廉なる手數料で信用第一主義を以て親切に斡旋する

第四、土地建物評價鑑定

鑑定は緻密なる調査と豐富なる經驗とに基き科學的、客觀的に妥當且つ公平なるを期するため專門家を配し統制ある機關を備へてゐる

第五、一般土地建物の地料家賃取立差配

當地方は新興地として全國に散在する不在地主が相當多數に上るので相互の便宜を計るため報恩の一端として當分の間無料で奉仕する

第六、一般商工、農、鑛業、放資相談部

當地へ移住希望者の爲めに一般商工、農鑛業放資相談部を開設した、北滿物資の呑吐港として幾多有望ある事業が橫たはつてゐるから利用せられたいと

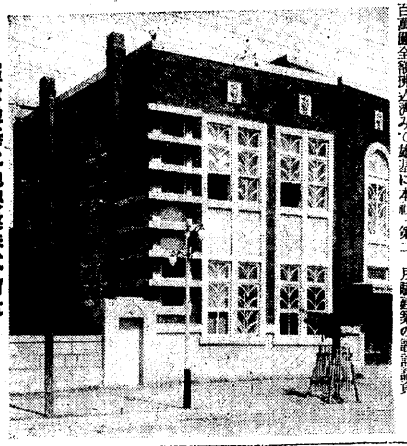

羅津雄基土地興業株式會社

滿洲材を開拓する　親和木材株式會社　石原專務の活躍

石原新造氏

滿洲國鐵道の普及と共に特に圖佳線林密線の建設を待つて木材特產品の北鮮經由は理の當然であり、圖佳線の背後地をなす領城の森林面積及其蓄積量は大略四十餘萬町歩、二億石と計算され、製紙原料用材に不足を告げてゐる日本にとり垂涎の資源である、親和木材會社は東部滿洲の木材を伐採して、京圖、圖佳の各線から雄基港へ向けて搬出し國家的に貢獻せんとするものである、昭和九年十一月の創立、資本金五十萬圓、二分の一拂込、社長中村直三郎氏、專務石原新造で本社を雄基に、支店出張所を滿洲各地に、製材所を羅津に置いてゐる石原專務は早くより木材に着眼して今日の巨富を得、人物重厚にして奇警軍部と密接なる連絡を有し常に機先を制して會社の成績を擧げてゐる

鮮滿に飛躍する　親和貿易株式會社　敏腕の常務　山本高次氏

日滿經濟ブロックの第一線に立ち本社を雄基に出張所を羅津、圖們牡丹江、琿春に設置し食料雜貨滿鮮特產物金屬類、建築、土木材料品、燃料、醬油、綿糸布、和洋紙機械類を取扱ひ、滿鮮土建協會等に絶對なる信用を博し、日滿經濟に多大の貢獻をなしつゝある資本金十萬圓、全額拂込濟み、三菱及淺野セメントの朝鮮及東北滿に於ける總代理店であり、特に本年から滿洲特產物を多量に取扱ふ筈でその活躍は期待されてゐる社長は中村直三郎氏、常務取締役は山本高次氏であるが雄基本社に數十の社員を統率する常務山本高次氏は中村直三郎氏の懷刀であり雄基實業界の重鎭である、資性豁達俊敏、物に凝滯せず、才略英挺にして機敏明察の士である、親和貿易今日の隆盛は氏の手腕によると好評されてゐる

期待される　琿春鐵道　敏腕の專務　鹽見峰治氏

十一月一日から全通した琿春鐵道は咸北訓戎より滿洲國琿春に至る滿洲國唯一の私設鐵道で、北鐵の培養線である、最初は石本憲吉男によつて企劃され、生みの惱みを重ねたが今春中村直三郎氏の資本系統によつて運轉の運びとなつたものである、社長は中村直三郎氏專務には雄基商工會副會長たる鹽見峰治氏が掘はり、鐵道の使命を達してゐるが、ソ滿國境土門子まで延長の計畫を進めてゐる、現在の主要貨物は食鹽、麥粉、セメント其他雜貨を輸出し琿春よりは特產品を訓戎へ搬出して居るが貨車十輌では不足を生じ貨物收入の多額なのには專務の鹽見氏も驚愕してゐる、客車三輌、汽罐車二輌であるが近く堅牢なる客車と堅牢なる貨車を新造する手配中であり、地方開發のため貢獻する事甚大である

綿密で堅實な　輔佐　中村五郎氏

中村直三郎氏が主宰するあらゆる會社に專務または監査役として活躍し、今日の大をなさしめたのは、緻密にして堅實なる令弟中村五郎氏の輔佐が與つて力ありといふべきである即ち、直三郎氏の天才的企劃に對し、五郎氏の綿密と堅實を配してこそ、よく全きを完成し、內地資本家を安んぜしむるに遺憾なく、中村王國をして今日あらしめた功績は沒し難いものがある

最良炭の折紙　穩城炭礦　本格的に採炭開始　穩城農民の大福音

北鮮の事業王中村直三郎氏の穩城炭鑛は鑛區四百萬坪、推定鑛二億餘萬トン、しかも炭質は含有熱量六千カロリーで、咸北炭中の最良炭を遙に凌駕し、九州宇部炭に優るとの折紙がつけられたので、諸準備も整へ積極的に稼行を開始したが立坑は既に埋藏區域に達し基本抗道採掘に要するボイラーその他發電用石炭は自給する程度に到達、本抗道に達せば遊仙炭以上の良質炭脈が擴大する模樣であり、事務所社宅等地上設備も着々進捗し、穩城驛まで引込線を敷設し一日千トンの出炭を計畫中である、目下從業員は約六百名であるが事業の進展につれ、約三千名に及ぶ見込みであり、將來を期待されてゐる

農村から大歡迎さる

北鮮第一の折紙をつけられた優良炭の出炭は需要者から期待されてゐるが、更に敷設中の引込線には穩城附近農村振興のため、線路上を牛車と馬車で運搬の計畫中であり農村から大歡迎をうけてゐる

土壘を築き鐵條網を張る

穩城炭礦中長德採炭所は二萬坪の地域に警戒いかめしく土壘を築き鐵條網を張つて匪賊に備へ、國境に於ける事業氣分を思はしめてゐる

飛躍する親和鑛業　炭質量とも折紙つきの　素晴らしい穩城炭礦

親和鑛業事務所の鑛區は朝鮮內四十二區滿洲國百一區の鑛業權を擁つてをり自ら採掘中の咸北穩城郡の長德採炭所は鑛區二千五百萬餘坪埋藏量二億噸と算せられ炭質優良と許せらる、既に內地炭田の命脈が頻りに案ぜられつゝある今日、鮮滿國境の大炭田開發は中村直三郎氏の事業中の最も意を加ふる所であり、五百萬圓の親和鑛業株式會社も創立中である、殊に北鮮から間島へかけて石炭の埋藏量は六十億噸と算せられてゐるが、雄基港將來のため石炭の輸出には一入力をこめて居る、なほ平安北道內に五ケ所の金山試掘中であるが金の含有量は初度試驗の結果素晴しいものである

親和セメント工業株式會社

滿洲土建界の活躍は地質と時候の關係上セメント製品の需要を增大ならしめ其數量亦驚くべき大量のものである

品質の確實と運賃の關係より之が製造を需要現地に於てすることは最も合理的且得策として斯界の權威者河手仲藏氏を常務として會社を創設したもので羅津に本社を、滿鐵沿線各所に工場を設置し低廉優良なるセメント加工品を製造して供給してゐる

圖們魚菜市場　東滿で唯一の　政府特許市場

鮮滿國境の圖們市にあつて、東部滿洲唯一の政府特許市場である圖們魚菜市場は沿海滿洲無盡の海產物と內地臺灣各方面の大量蔬菜、果實等凡ゆる食料品を北鮮三港より陸揚げして委託方法により處理してゐるが東北滿洲の各主要地大市場は悉く本市場を通して供給を受けてゐる

社長中村直三郎氏、專務安河內隆吉氏で、安河內氏は夙に釜山港に於て實業界に雄飛した人、親和貿易の圖們出張所長、魚菜市場の專務として活動す、支配人下釜氏は熱心家で社運の隆盛に專念してゐる

事業界に光る　北鮮土地株式會社　堅實を社是とする　目加田社長の活躍

大正十五年の創立にかゝり、資本金五十萬圓の全額拂込、目加田助二郎氏を社長とする北鮮土地株式會社は本社を雄基港に、出張所を慶源に置き、雄基、羅津、訓戎、慶源、京城郊外に二十萬坪の廣大なる土地を所有し、店舖、工場及住宅向土地の分讓及貸付等土地經營をなす外間島に於ける千數百町歩の農源に於ける百數十町歩の所有地に對し農林經營をも行ひ更に不動產及商品擔保の金融、東京火災、扶桑海上、日本生命各社の代理店業務、また慶源に於ては倉庫業及精米工場をも經營し、本年新穀期より米穀雜穀及北鮮、滿洲の農產物貿易をも開始したが、目加田社長が社是とする堅實主義はいやが上にも強固なる社運を招來し、今後の活躍は期待されてゐる、同社の重役は左の通り

社長　目加田助二郎
取締役　目加田捨三
同　廣野規矩太郎
同　安居喜八
監査役　小倉新次郎

北鮮土地株式會社本社の偉容

雄基商界に輝く　嶋屋百貨店　階上には瀟洒な食堂　淸酒『公爵』も大好評

雄基本町の目抜きの場所に堂々たる店舖を構へ、昭和八年十月開業した嶋屋百貨店は伸び行く大雄基港に相應しい存在であり、雄基商會に輝かしい異彩を放つてゐる、その名の示す如く一度店內に入れば雜貨、食料、化粧品は勿論揃はぬものはないといふ充分ぶりを示し、しかも經營者嶋谷四郎氏がモットーとする誠實、眞面目は品質優良、廉價を遺憾なく發揮してゐるが階上の一隅には約百名までの宴會が開かれる瀟洒たる食堂をも備へ頗る現代的なサービスを展開してゐる、更に羅津港にも家具部を設け、滿鐵及各官廳に納入するなど鮮やかな活躍ぶりを見せてゐるが、また山口縣所在嶋谷酒造場製淸酒『公爵』は北鮮はいふに及ばず、滿洲方面にまで販路を擴大し目覺しく進出してゐる、因に經營者嶋谷氏は現に雄基學組議員の要職にあつて公事に盡すところが多い

嶋屋百貨店と食堂(上)

祝　京城日報紙齡壹萬號

雄基港　和洋御料理　あさひ　電話四七番

雄基港　藤井大吉　電話一二三番

雄基金融組合　組合長　黃九夏　理事　小林德眞

雄基警察署長　中越淸猛

雄基港　目加田捨三

雄基稅關支署長　田川誠房

滿洲國圖們稅關　雄基辦公處　處長　伊達弘

雄基郵便局　職員一同

雄基港　李弼商

飯野商事株式會社　雄基出張所

麥粉、砂糖貿易　合名會社　山石商會　代表社員　片山林太郎

雄基木材商組合

雄基港　日滿物產株式會社　電話三七二番

雄基港　割烹　大松　電話二一〇番

雄基港　貿易商　株式會社　金辰商店　電話三五七番

雄基港　合資會社　雄基タクシー　電話五九番

雄基無盡株式會社　社長　光永喜七　支配人　藤圭助

北鮮煉瓦株式會社　本社　咸北雄基港　電話三三〇番　營業所　滿洲國圖們銀河街　電話二三五番

雄基港　株式會社　橋本洋行雄基支店　電話三七〇番

雄基醫師會

雄基港　須藤建三

咸鏡北道會議員　山中宇三郎　雄基港

雄基邑長　廣瀨慶治

青鶴炭礦業所　訓戎炭礦業所　林岩太郎　雄基港

雄基木曜會

雄基港　大和旅館　電話二〇五　四〇〇番

咸北雄基港　東京市產業局雄基出張所　所長　久津安一　電話三七九番

雄基港　御料理　出雲屋　電二七〇番

雄基港　旅館　博多屋　電話一五・二三二番　朝夕浴場開放、各室卓上電話スチーム設備

雄基水曜會　飯野汽船株式會社　栃木商事株式會社　大一商會　滿鮮運輸株式會社　島本商會

もの凄い勢ひです 街にのさばる流感
みんな忘れぬやう『マスクにうがひ』 幼兒は餘病を起し易い！

あつちでも『ゴホン』こつちでも『ゴホン』この所街は風邪の氾濫だ、頭がうづく、腰が痛い、咳が切れない、熱が出る――と風邪にもいろ〳〵種類があるが今流行のは無暗に咳が出る奴で全市内の罹病者が輕重加へてざつと四萬人、とてもおろそかには出來ない狀態にある、そこで府民衛生の總本家府衛生課長に傳染系統や豫防法を訊ねて見た

林野博士

門分 流行つてゐますね、今度のは咽喉をやられる種類のものらしく咳をする人をとても澤山見受けます、この咽喉を痛める菌の傳染系統は咳で吐かれた菌が霧を撒くのが最も大きい原因ですから小學校でも風邪を引いてゐる兒童には授業時間でもマスクを許してゐますが一般に風邪に罹つた人は人混みの中に行く時は宜しく上からも出來るだけマスクをかける樣にして戴きたいものです

豫防 防法としては先づ第一にマスクをかけると、第二に含嗽を怠らないことです、療法は醫者にかゝるなり家庭で適當な方法をとるなりして早く癒してしまはないと今からが猩紅熱、ヂフテリヤ等に最もかゝりやすい時期ですから風邪が因となるこれ等の病氣に變化しない樣充分注意を要します

猩紅熱に對しては府内各小學校の兒童に豫防から豫防注射を怠らず實行してゐるので殆んど罹病者は稀れですが實際は小學生以下の四五六歳位の幼兒が最も罹りやすいので幼兒を持たれる家庭では特に注意して早く癒す樣にし、出來れば府衛生試驗室で出來られて豫防注射を受けられる樣にして戴きたいと思ひます

ヂフテリヤもこれと同じで府衛生試驗室では毎日無料でこれ等の豫防注射を行つてゐます

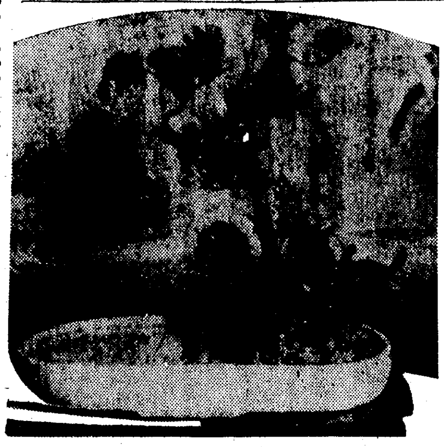

凍瘡の豫防 榮養ある食物とマッサージ

◇……凍瘡は寒冷の空氣に手足又は顏が觸れて、血液の循環が惡くなる事から起るものである、殊に先天性虚弱のもの、また貧血のものは甚だしく之に冒されるのである、凍瘡を區別して三度とする

▲第一度 手足が青紅色に腫脹して熱感を覺え非常に瘙痒を感ずるもの、先づこれは輕症のものである

▲第二度 第一の狀態が反復して寒氣に觸れて水腫となり、その內部から水樣液或は血液狀のものが現れて來るものである

▲第三度 第二度のものが進行して終に組織が壞疽する、これは最も激しいものである

◇……何れも寒冷のために血管に作用をして鬱血即ち血液が鬱滯するから起るものであるゆゑ常に血行を盛んにせねばならぬ、之には榮養ある食物を攝り、體操や皮膚のマッサージを行ひなるべく寒氣に觸れぬやうにすると、通學するに於てもそれ以前に兩手で顏足などを幾回も摩擦すること、また靴を用ひる場合は足を毛織物で纏つてから穿くか或は靴の中に毛織物を上下に入れてから穿くのがよい

◇……其他の豫防としては、溫暖の時季より始めて冷水摩擦、深呼吸を行ひ全身の抵抗力を高めておくことが必要なので、寒中に入つたら、手足をよく摩擦することである、また貧血兒は冬季になると凍瘡に罹り易いものであるから、增血劑として鐵劑なりとも服用する事を勸めたいのである

勅題盛花

勅題を盛花に表現したものです、海上の心持ちはともかく『雲遠し』といつた感じはどうも生花の材料ではとても表現出來ない所でこれは雲に因する繪畫又は美術寫眞の壁掛けで補つて欲しいものです、たゞいつもより水邊を多く見する事と石も可成り大きなものを用ひて海岸の氣分を出す事の用意ありたいと思ひます――(京城辻青丘氏作)

家◇庭◇メ◇モ

絹物のかびはビロードの布でふくと、地をいためずきれいになる

◇

たゝみ、床の上などに石油をこぼしたら番茶の沸かしたのを流し雜巾でふけば匂ひが殘らない

交響樂の午後
城大主催 府民館で

半島音樂界のフイナーレを飾るにふさはしく京城帝大交響管絃樂團では十五日午後二時から新裝の府民館で第十一回大演奏會を開催する、プログラムは左の通りであるが特別賛助として提琴の上野久子女史、ピアノの竹井春子女史の獨奏がある

◇ベートーヴェン作第五交響曲『運命』

◇グルック作『イフゲニア』

◇モーツアルト(提琴奏鳴曲)上野久子女史獨奏

◇ベートーヴェン作第五協奏曲『皇帝』

◇ビゼー作組曲『カルメン』 (入場料券は京城府內各樂器店にある)

◇

サイレン

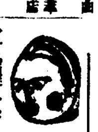

◇今春東劇の傳統を誇つて青年歌舞伎から東寶入りをした新派…(マキノ正博)…

◇千惠藏興行をバツクに花やかな昔の夢を返さうと再興したマキノトーキーの京城封切は松竹座へ(新永商會)と決つた

マキノ・トーキーも更に今度トーキーにも進出、今後積極的にJOスタヂオで映畫製作を行ふこととなつた、このプランは賛助及び實兄寶塚信雄氏等●組織する研究劇團『新劇場』とJOとの間に進められ、動画のテストの結果、この程漸く具體化したもの

◇澤村國太郎、月形龍之助、中野英治、光岡龍三郎、原駒子、山縣直代、監督ではマキノ正博、根岸東一郎、久保爲義等によつて往年の意氣すごく立濟つたマキノ・トーキー

◇京城でも邦畫界に相當の波瀾は起さう

◇一方、物凄い躍進ぶりを見せてゐるPCL作品の京城封切も、大體若草映畫劇場に決つた模樣で來春から本格的にPCLのマークが京城のスクリーンを訪れる

◇一九三六年初頭からの京城映畫界は、かくてます〳〵活氣を呈する形勢である

日本棋院 昇段大手合戰譜 (10)

四段 宮下秀洋
先相先 先番 三段 村田整弘

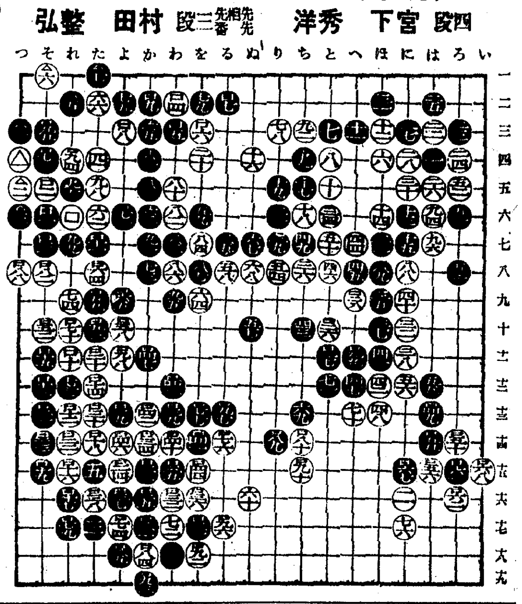

●△一 つ三6 ○△二 つ五
●△三 つ六 ○△四 三目ツ
●△五 れ二 ○△六 そ一
●△七 た一
(一分以内は切捨)

二百七手完――黒中押勝

●二九 ツグ ○九〇 劫トル
●一四五 同 ○一四八 同
●一五一 劫トル ○一五四 同
●一五七 同 ○一六〇 同
●一六三 劫トル ○一六六 同
●一六九 同 ○一七二 同
●一七五 劫トル ○一七八 同
●一八一 同 ○一八六 同
●一八七 五目ツグ

所要時間 白 七・四〇分 黒 七・三〇 (白遲刻十四分加算)

(制限時間各八時間)

戰跡を顧みて

○白八以下黒十九まで、一間バサミ定石に還元されたが――即ち白六で十二にカカリ黒七の一間バサミに對し、白八とツケた定石――手數が二十手近くも無事に進行する事は局面を狹くする意味があるので、白八では『へ五』にコスム型によつて、徐々に運ぶ方が面白くはなからうか

○白二十は『わ四』の二間によつて不完全ながら聯絡して居る方が後に六一の打込みを防ぐ意味があつて此場合適切であらう

●黒二十二の曲りは手厚い、續つて白二十で三九にコスミ、黒『ぬ五』と白二十の調子を求めるのも一策として考へられる

○白二十乃至黒三一は、常に表はれる澀きの一型だが、手數を無事に進める關係上、白として策の得たるものと思はれない

これが白二十の時に趣向すべき理由に外ならない

●黒三三で三五のケイマを先きにするのもあらう

●黒四七のハネは輕率、續の白四八のノビと交換しても面白くない理である

この手では五一にノゾキ、白五二黒五三の手順を履むべきで、次に白四七のノビならば、黒ロ二七に交換して五六の斷點の狙ひ、六以下の白の攻め工合によつて、有望なる局面を展開し得たであらう

○白四八のノビは、黒四七との交換ならば、決して不利とは思はれぬが、此の場合八八に突當り以下黒八九白九六とワタるべきで、次ぎに黒四八のハネは五六にツイで隱忍して續にまさる數寄であらう

○白六十で七八のノゾキを利かせた上、六一又は六二と――とにかく左上方面の側へをして置けば本手であらうが、六十の天王山を黒に占領されたならば、大勢に後れるは明白である

●黒六一の打込みはきびしい

●黒六五はロ九のトビを擇び、白六六ノ時『わ四』の突當りによつて取切つてゐたい所である

●黒七七の大場を否定しないが、この手で左上隅△五にハサミツケ白地の侵略をかねて白ロ四の筋を防いで居る方が、たしかである

○白七八以降八六までの劫手段は宮下君獨特の强味を發揮したもので、かくて九六までの振換りとなつては、この振替りそれ自身は少なくとも白有利に歸結である

然し此時分大勢は殆黒を去らぬであらう

●黒九七で下邊『ち十六』に打込んでゐたならば、恐らく勝敗は決してゐたものと見られる

○白ロ四、ロ六によつて左上隅を守つたのは適機の手段である、ロ八の當ては輕定であつた、保留するとせざるとは、ダメヅマリの上に重大の影響が存するのである

○白ロ十、ロ十二に宮下君の機智の閃きを見るが、ロ十六はロ四六にケイマして緩く撥くべきところである

○白ロ十八もロ二四のハサミツケを形とする

●黒ロ三一のツケは、手筋の尤なるもの、これによつて棋勢を急迫ならしめ、黒ロ七一によつて左上隅に波動を與へ、ロ七三によつては、勝敗は全く決定したのである

次回對局者

先相先 先番 二段 小泉重郎氏
三段 田中不二男氏

婦人讀者の希望に應じて
更に二欄新設

好評を博してゐる紙上健康相談の外に更に婦人の最も關係深い美容とお料理の質問欄を設けました下記の要領でどしどし御質問下さい

美容問答

化粧、結髪着付、など婦人の美容に關する一切のご質問、各人の好みや御年齢に應じてそれ〴〵お困りの事を遠慮なく質問して下さい

お料理相談

こんな品物を使つてこんなものが食べて見たい、からして料理したらこんなおかしなものが出來た、どんな風につくればよいか、といつた具合のお料理に關するあらゆる問合せを送つて下さい

解答 三越美容部 田中なを女史 / 京城美粧院 屋敷コト女史

解答 朝鮮割烹調理研究會一同

先般本紙が催しましたお料理講習會の講師、即ち京城における一流調理師で組織する研究會幹部の方々は勿論各々その得意のものに應じて十分に解答を下さいます

本欄へのご質問

葉書又は封書で本社美容問答係またはお料理相談係へとしてお送り下さい紙上匿名自由但し手紙に住所氏名記入の事文章はなるべく簡易なる事

石炭は暗褐色で斑狀を現してゐるのは不良品、炭塊を相互に打合すか、金槌のやうなもので打つ時金屬性の音を發し多角形の小片に碎けるのは良品、十能を石炭の中に入れ水分が着いて來るものは不良品

裁ち殘りの布で婦人帽を作りなさい

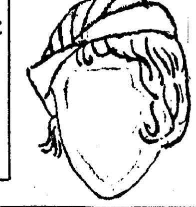

∴一枚のドレス∴

或はコート等を作る度に小さな裁ちくづが澤山出來ます、それらの小片で附屬品を作ります、服裝をよく調和してよいものです圖のやうに丸い布が取れましたら一番よいのですが、取れない場合には圖の中の點線の處で繼ぎ合はせてもよろしいのです

∴丸い布の場合∴

には點線を山にして折り、二三ミリ程の縫代で線の數だけタックを取ります、線の數は、多くても少くても布の厚さによつて適宜でよろしいのです

出來ましたら被つて見て頭に合はせ出來上り圖のやうに前後でタックを集めてピンで止め餘分の布は內側に折り込むか或は裁ち落すかします、頭によく合ひましたらぬいで周圍を內側に千鳥り付けてをき裏布を付けます

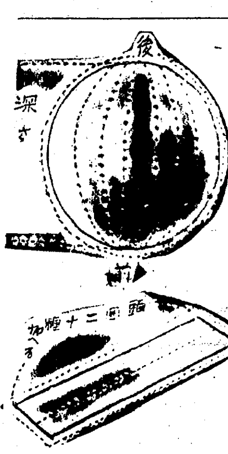

∴裏布は中央の∴

圓形と周圍の布とで出來てゐます、周圍の布を輪になるやうに縫合はせ、一方を縫ちゞめ中央の布を縫合はせ、表に縫合はせるのですが、この時、裏布の中央の圓形の周圍を表に縫目の出ぬやうに荒い針目でとぢ付けておきますと、裏が離れなくてよろしい、次に裏布の周圍を內側に折曲げ、表布にまつりつけます

∴次にブリムを∴

斜布で裁ち、ひものやうに縫つて一方の先をポイントにし、表に返し、前に當る處を一つねぢながら、先のクラウンに卷いて後の處でポイントになつた方を上にもう一つねぢて止めまつり付け

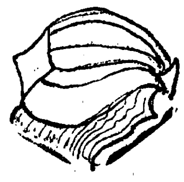

美香

ます

ブリムの幅は被る方のお顏に依つて、細くても太くても自由です、この帽子は少し斜に被つた方がよろしいでせう、鏡を見ながらいろ〳〵御工夫下さい (松岡朝子氏考案)

◇雜巾は白色を使ひませう、時々石鹸で洗濯して清潔を保ち、ふき掃除の效果を一目瞭然とさせて一擧兩得ではないでせうか

ポリドール正月新譜發表會

明治町喫茶〃聖林〃では十二日から四日間ポリドール正月新譜演奏會を催す

可愛い主從

【フイラデルフイア通信】今年二歳のシエルツさん自分より大きい愛犬『フオミユラ』に『おやすみなさい』の可愛い寢姿です

流行つ子のドーラン化粧法
皆樣にお奬めします

美容問答

【問】これからドーラン化粧をしてみたいと思ひますが最もいゝ方法を敎へて下さい

【答】田中なを女史 先づコールドクリームを萬遍なくひき其上にドーランをつけ充分にたゝき込んでのばしますよく皮膚にすり込んだ上に粉白粉をパフで萬遍なくはきつけ、其上に頬紅をつけて口紅、眉を引き耳にも紅をさして仕上げを致します、ドーラン化粧を致します時の注意としては、下引のコールドクリームの引き方が惡いと斑が出來たり、ところ〴〵剝げたり致しますから、これを全面的に行きわたる樣にしなければなりません

ラヂオ(今)(晩)(の)

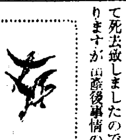

午後六時二五分心田開發講座上野緑講▲七時三〇分講演(京)工學博士和田小六▲八時漫才(大)▲八時二五分舞台劇(京)市川左團次松本幸四郎外

讀者欄

▲本月六日二女を出産し不幸にして死去致しましたので母乳が有りますが出産後事情の爲御困りの方は有りませんか男兒なれば預り女兒なれば都合では養女致しても差支へなし(京城府榮町一八森田)

鵲寫友會例會 京城鵲寫友會では本年掉尾の例會を十二日午後七時から明菓樓上で開催、席上原氏、藝術寫眞及撮光法について話がある

朝鮮の御土産は 富田商會へ

本當に暖い 火持十二時間 金城モダーン懷爐灰

CRIMAG 製法特許 ○[illegible]に ○常習便秘に ○胃酸過多に ○胃腸疾患に 西勝造監製 クリマク 無味無臭にして極めて服み易く何等副作用なく而も效力顯著！ 壹圓廿錢 各藥店にあり

ビクター 濡れ島田 市丸の唄ふ――感傷と情火の女の戀心を強く描いた哀調曲 西條八十詩 佐々木俊一曲 (五三五九三) 兒玉好雄「しぐれ道中」 A-83

クラウン萬年筆 各種大奉仕景品付 定價一本一圓五十錢以上 運筆爽快 價格低廉 書きよく錆びず強くて値の廉い ムッソリーニペン クラウン万年筆 大阪 株式會社 澤井商店

ビクターレコードは日本樂器へ 電話本局三四八五番 京城本町一丁目

外科 花柳病科 特設肛門病科 レントゲン科 ヂアテルミー (入院應需) 島崎病院 京城府旭町一丁目四 電本二七三六番

金銀白金高價買入 京城明治町 株式會社 京城德力 電話本局(2)長 二〇八八 三三六八 三九三九 御來客用 四〇三七

忘年會新年會の御宴會は 中華料理 雅叙園へ 京城府黄金町一丁目一八一 電話本局二五八二番・本局二八六二番

パーマネント機輸入 お正月には是非多彩な美しさのパーマネントで時期は今から料金五圓以上貳十五圓 ワタナベ美粧館 明治町横入ル・電話本局九五八

御姿ヲ寫眞ニ 物部寫眞館

年末年始 贈つて安心 貰つて感心 御贈答品 乳菓 カルケット お医者がスヽメル滋養のお菓子 角罐 二十錢

十人十色の肌に合ふ 牛乳石鹸

・刺戟性がなく ・肌荒れを防ぎ ・白粉のびが良い この特長が皆さまの「牛乳石鹸」をお愛し下さる原因です 大阪 共進舍石鹸製造株式會社

米國！銀を買ひ漁る
銀政策變更の兆か
倫敦の銀塊相場が建たぬ
我が銀爲替出廻も皆無

【東京電話】米國政府の銀買漁りで遂にロンドン銀塊市場は相場建たず大戰當時の例を除いては稀有の現象を呈した、これがため一日平均六萬磅に上つたわが爲替市場におけるロンドン向け銀爲替は十一日には出廻り皆無となつて、現在のところわが爲替は平調を保つてゐるが、右は輸入筋が爲替手當を行つてゐることによるもので米國政府が積極的にロンドン市場で銀買上げを行はないならばわが爲替の先安は必至と見られる、しかしてわが爲替銀行では米國の銀買漁りによる銀貨の暴落が支那及び各方面に寄す影響が極めて重大なるものがあるのでこれが推移に深甚なる注意を拂つてゐる

倫敦銀塊 崩落 二十九片台を割る

【東京電話】十日入電によれば九日のロンドン銀塊相場は現物二十八片四分の三、先物二十八片八分の三と前日に比し何れも十六分七方崩落し、遂に廿九片台割れを演ずるに至つたが、更に十一日は廿七片二分一に暴落し相場は混亂に陷つた、これがためアメリカの銀政策に對する見透し頗る困難となり今後の成行は一層注目を引いてゐる

貿易外收支勘定 九年度は受超五千二百萬圓

九年中の貿易外收支受取超過は五千二百六十四萬九千圓で昨年度の一億一千九百八十九萬圓に比すると可成りの減少だがこれは昨年度の集計に多少不備があつた事に原因してゐる、左に項目別金額を示すと(單位千圓)

	對外國	對內地
受取勘定	三二、一二五	四九、五三三
支拂	一六、〇四〇	三九三、九三三
差引受取超過	一七、〇九九	三五、五九〇
受取超過累計	五二、六四九	

▲受取の部

	對外國	對內地
一、證券利子配當	七、六〇四	三三、四三三
二、事業及勞務	三、三二七	三、三七七
三、鐵道	二、五三三	四、一〇〇
四、保險	一、三三〇	五、三六九
五、海運	六五三	七、六〇三
六、內外人の鮮內消費	九、一四九	五、三六七
七、本府關係收入	八〇	三、三〇〇
八、內外地よりの投資	三、〇〇〇	二〇三、二六七
九、投資回收	九三〇	一四一、七三三
十、其他	五三六	一三、二六八
合計	三三、一二五	四四九、五三三

▲支出の部

	對外國	對內地
一、證券利子	三〇七	四七、〇四〇
二、事業及勞務	九四	一六、八三二
三、海運	二八一	三、三二一
四、鐵道	六、五〇三	三、四二六
五、保險	一五五	一六、八六五
六、鮮人の內外地に於ける消費	四四〇	三、七七九
七、本府關係	一、八〇三	八九〇
八、鮮內より內地へ投資	一五五	一一九、二六八
九、內外地資本回收	四、九九〇	一三五、九六一
十、其他	五三五	四六、一一三
合計	一六、〇四〇	三九三、九三三

なほ九年度の貿易の對外地支拂超過二千百八十五萬三千圓對內地三千百四十二萬九千圓計入超五千三百二十八萬二千圓に貿易外の受取超過五千二百六十四萬圓を差引すると結局六十三萬三千圓の入超である

米調小委員會 廢止決定總會は十五日開催

【東京電話】米穀調査會の外地米生產費に關する小委員會は十二日午前十時二十分より農相官邸において開會安藤委員長、長瀨、有賀、山田、岡田各小委員並に北島殖產局長、矢島朝鮮農林各局長出席、過般來關係官の間において行つて來た外地米生產費に關する原簿調査の結果を報告し、結局原簿調査によつては正確な米價の算出は困難であると云ふに意見一致し正午散會した、なほ右調査會は十五日午後一時半から總會を開き小委員會の結論を報告したのちこれを最後として廢止する筈である

カイロ市から商品斡旋依賴 京城商議に

埃及カイロ市イブラヒム街ノーベル商會より十二日京城商議へあてて金屬、陶器、瀨戶物、セロファンリボン、クリスマス用人形等の斡旋方を依賴してきたが、何分これ等の商品は鮮內では產されてゐないのが多いので考慮中である

朝鮮煉炭の販賣價格決定 一、二號は何れも値下

【平壤】朝鮮煉炭の煉炭販賣價格▲一號煉炭 舊富興十六圓八十錢(廿錢下げ)▲二號煉炭 舊地煉炭十六圓五十錢(五十錢下げ)▲二八(舊平壤煉炭工場製十七圓(据置)と發表した、片倉では十六圓五十錢を嚴守双方資損しなどは絕對にせず、斤量も絕對正確を期することとなつた、なほ販賣組合は八日會社との間に正式調印を了したが一ケ年の販賣責任噸數は一萬五千噸である組合組織商店は次の八店▲小川▲井手▲梶川▲濟永▲大有▲大山▲商工會社

中央物產總會

中央物產では四十五萬圓に減資十二日午後三時より同社にて臨時總會を開き
一、資本金九十萬圓を四十五萬圓に減資する件
を附議するが終了後重役會を開き今期決算に關し協議決定の筈、尙ほ同社は半減資及び曩に行へる拂込徵收に依り缺損約廿八萬圓を整理し更生の一步を踏み出すこととなるわけである

米倉元山支店長

米倉の元山支店は十六日より開業するが初代支店長は元山倉庫の專務であつた木本四助氏が任命された

日粉工場長 大穗氏赴任

【下關電話】日本製粉門司支店長大穗氏は今回仁川工場長兼京城支店長として赴任することとなり十一日出發した

會社數の增加 一年間五七二社 拂込資本增一億餘圓

京城商議調査＝十一月中の鮮內に本社を有する會社の異動狀況は

(單位千圓)

種別	社數	公稱資本金	拂込資本金
新設	六四	四、七九三	三、九二一
增資	二	一、六六二	七七
拂込	四	―	八〇
減資	四	二七	二七
解散	一七	六六三	三六八

で結局月末現在高は左の通り

	社數	公稱資本金	拂込資本金
株式	一、四〇一	八四四、七四八	四四〇、八〇八
株式合資	四	一、〇五五	四八七
合資	二、五二九	五三、七一四	五三、七一四
合名	五三六	三一、二〇〇	三一、二〇〇

即ち合計にて四千四百七十社この公稱資本金九億二千三百七十五萬九千圓、拂込資本金五億五千八百二十二萬七千圓でこれを前年同期に比すると五百七十二社、公稱資本金一億六千七百七十二萬六千圓、拂込一億七百六十六萬六千圓の激增である

滿鐵株主代表 八分配繼續 言明を要求

【東京電話】滿鐵株主會幹事梅田氏及び井谷氏(滿洲代表)東谷氏(大阪代表)三浦氏、早川氏、遠山氏(東京代表)各評議委員は十一日午後四時社宅に松岡總裁を訪問、民間株主の總意として大要左の如き希望意見を開陳滿鐵當局の考慮を要請した
一、滿鐵株價は諸株の一齊昂騰機運にある際、獨りじり貧狀態にあることは株主として誠に不安を感ぜざるを得ない、これは財界一般の對滿鐵事業の不信任の意思表示と思はれる、よつて株價の低落に對しては極力これを阻止するやう一層努力ありたく、その一助として今後現行八分配當を維持すべき旨をこの際言明ありたし
二、現在滿鐵の幹事、理事は全部官方面代表又は政府關係者によつて全部占められてゐるが、今後は出來るだけ一般民間株主中より選出して滿鐵經營に對するその發言權の擴大に努められるやう善處ありたし
これに對し松岡總裁は十年度配當率は大體現行八分据置可能のつもりであり、今後五ケ年計畫實施に當つても出來るだけ八分繼續すべき旨答へ、又第二項については主旨は諒とするも今俄かにこれが實現を望むことは勅令定款改正を要するところから難色あるも漸次これが達成に向つて努むべき旨答へ種々懇談を重ねて同五時會見を終つた

全鮮銀行の預金貸出新記錄 組銀開設以來の膨脹

全鮮組合銀行の十一月末現在預金貸出高は預金三億七千六百十一萬八千圓、貸出七億四百四十五萬三千圓で前月末に比し預金は二千七百九十八萬八千圓、貸出は三千九百七萬九千圓、前年同月に比し預金六千六百四萬一千圓、貸出九千三百四萬七千圓の夫々增加を示し預金貸出共に組銀開設以來の最高記錄を示し躍進朝鮮の實狀を如實に物語つてゐる

日本窒素は一割に增配 來年上期より

日本窒素では來年一月が創立三十周年に當るので子會社長津江水電第一期發電工事が完了するのを機會に來年上期より株主配當を年二分增配して年一割となすことに決定した

四道を吸收合併 朝鮮麯子會社創立 明春實現 資本金三百萬圓

朝鮮の税務業統制度確立を機に京畿道內の七麯子株式會社は資本金百二十萬圓四分の一拂込で本春五月五日創立したが、其後京城税務監督局の慫慂により、忠南北、江原の三道に於ける麯子製造業者を統制すべく關係者間に合同工作が進められた結果、先月末に三道とも夫合同の議が纏り、忠南は資本金六十萬圓、江原道は八十萬圓、忠北は四十萬圓の合同會社が成立し、朝鮮麯子會社はこれ等三會社の法定期限滿了と共にこれ等を吸收合併し、明春三月迄に資本金三百萬圓の會社とすることになつた右麯子會社は京城税務監督局の監督指導を受けるもので、朝鮮酒の原料たる麯子を統制すると共に酒税の脫税を防止する目的を有してゐる、なほ同會社の株式は一般に開放せず酒造業者の保護をなす特殊會社である

來春の課題
統制法を續る 内鮮工業の相剋
一元統制の歸趨は？(二)

果して當時にあつてはこの**指導原理** が効を奏して混亂せる產業部門は統制下に置かれ其だ適切な措置となつた、ところが金輸再禁止によつて情勢は一變した圖爲替の二筋道のインフレーション强行で、まづ輸出產業部門の立直りから軍需工業以下產業界が全面的に活潑な活動を開始した、言ひ替へると、企業利潤が浮び上つて今迄**カルテル** 統制に閉ぢこもつてゐた企業家は增產擴張の意慾がめきめきと動きはじめた、事こうなれば產業の統制機構が企業家の桎梏となつたのだが、それかと言つて統制組織が不要になつたのではない、否むしろ新な理由で、一層切實にカルテルの統制が企業家自身から要求されて來た、利潤を追つてお互さ**無茶な競** 爭を張り合ふことは避けたいのであるむしろ競爭で利潤を低下させるよりは企業のカルテルで獨占利潤を維持しなければならない、又海外市場でも外國資本の排擊と闘ふためには業者同志の共同的統制が一層必要である、だから現在の狀態では右手に統制の桎梏を呪ひ作ら何んと左手では**統制機構** の切實な要求を持つてゐないといふ矛盾に陷つてゐる譯だ、此の場合統制外のアウトサイダーの立場がといふものが頗る有利に展開される、協調主義を强制し罰則其他の桎梏を有する統制下の不便を忍ぶよりは凡ての行動が自由であるアウトサイダーとなる方がどれだけ利潤追求に便利であるかは知れ切つてゐる、發展過程の日本の工業がアウト、サイダー**跋扈時代** を現出するのはこれ又當然推移である、然しながら此種の產業輸出產業として國策的產業としての重大性を有するもの多く、さらに統制法の目的がカルテル助成を目的としてゐただけにアウトサイダーの强制加入が規定されてゐる即ち重統法、工組法、輸出組法等何れも**最後の切** 札としてアウトサイダー强制加盟條項が嚴存してゐる重統法の寶刀が閑走つて最初にこの發動を見たのが、昨年十一月の洋灰製造業界に對するそれである、內地はこの切札でどうやら產業統制を運用し得るのだが、問題は法律の適用を異にする外地の統制であるいふまでもなく**外地の立** 法には議會の協贊を經て發布された法律でも朝鮮では總督府の律令となつて施行されない限り、法の効力か及ばないから例の最後の切札も朝鮮の統制には指一本觸し得ない殊に朝鮮は前述のやうな**新興工業** 地として總ての有利條件を整へて前進しつゝあるのだから、現在及び將來に族出しつゝある種々の工業部門は當然內地のそれと統制に絡んで問題化せざるを得ない、それは丁度、岩冠新興の日本綿業が老大國ランカシヤを陷れたのと同じ理屈で、下剋上の前途が內地業界をおびやかしてゐる

洋灰製造業界 前述の如く重統法第二條の最初の發動を見たのがセメント製造業である、我國セメント業界は昭和六、七年以來の土木匡救事業等を中心に、一般需用の增加と相俟つて□活況を見せた各社では增產に次ぐ增產で擴張工事に大童だつたが、早くも八、九年に入つて生產**過剩の兆** が濃厚となつたセメント聯合會では第二次聯合會の期限滿了を期として九年十一月各社の擴張競爭を中止して操業短縮の强化を計るべく强力な第三次聯合會の結成につとめたのである、ところが聯合會の內部では協定內容に端を發して**小野田社** 以下大分等の三井系會社は聯合會脫退を宣言してセメント紛糾の緒口となつた

朝取證券取引員 山本源作商店 公社債現物賣買 京城府明治町一ノ一〇 電話本局代表 五一一九・五九一一番

株式 整理氣構 氣崩る

前場 今朝は外電も米棉安で芳しからず東京の玉整理氣構へに阪地安を受けて當所は新東一七二圓二と一圓七安大新一〇一圓四と一圓二と一圓五安と崩れ落ち朝新三一圓五と膠着して寄附あと大新は一〇〇圓台に引弛み他は新東日產共に八、九の小往來に過ぎず成行待ちの態にて結局新東一七二圓一と一安大新一〇〇圓八と六安日產七一圓九と二高朝新同事と閑散に前場引

後場 前場氣崩れのあと後場は新東一七三圓三と一圓二高日產七三圓三と一圓三高鐘新一五九圓丁朝新三一圓六と寄附あと新東は三九圓とあつたが他は見送られ勝ちであつた

一齊に呆ける

今朝海外財電は米日爲替二八弗七七仙スチールは四七弗丁度と反撥せるも米棉は一圓二十五錢安とあつて芳しからず一方東京短期は四三萬六千とまだ大取組となつてゐる上に中野が前日二萬程利喰し今朝は見送りの態度を持しており齋藤の買玉は五萬と詮せられ整理氣構へ濃厚となつたので東阪共に氣崩れを演じたが後場は寄附から手堅いところをみせてゐたが新東は結局船揚の範圍を出でない而して鐘株は優秀株がよく買はれてゐたが新東の不勢から日糖新舊鹽水港新舊帝糖新舊は何れも一れてゐる果してこゝで積極的に出て來るかは容易に推斷を許さないものがある而もこの邊逆張り連が踏揉してをり年末接近と共に分散線に近づく譯であるがこの仕手の成行は注視を要する

上昇頗る顯著

東株調査による同所長期上場銘柄百四十七種の十一月一日現在株式時價總額は六十六億六千三百六十六萬五千圓にて十一月一日現在に比し一億一千二百三十九萬圓五十圓當り時價一圓二十七錢と何れも增加を示し新舊株に就いてみるに舊株五〇圓當り時價九十六錢の增に新株は二圓十七錢增とあつて新株の人氣恢復を如實に示してゐる尙ほ本年株價は七月を以つて完全に底を突き逐月上昇に轉じたのであるが之を下期初めの七月一日の現在値に比較すると左の如く上昇してゐる取引所株の恢復が最も顯著で海運の一四圓八の上昇は伊エ紛爭から海運界の活況を示したものであり纖維工業鑛業等何れも顯著な上昇である

	十二月一日	七月一日比增
公益企業	五六、〇三圓	五、三三圓
金融保險	八九、〇八	一一、七三
鑛業	八三、五六	二〇、一六
纖維工業	三七、三九	二〇、五六
製造工業	八八、二三	一、〇七
各種商業	六六、三三	八、一五
海運々輸	六三、三三	一四、八六
雜業	六〇、八五	一二、二三
取引所	一四九、一四	二七、二四
計	七四、五六	七、八三

放射線

▲大きく取組んでゐた東京短期は四四萬からの大取組であるから愈よ玉整理に入つた新東は一と整理なければ直れぬところとは一般に觀測してゐた處であるがそれが逆に固かつたのだから 整理に入れば どうなるか▲中野石油王は昨日二萬から建玉を利喰して了ひ今朝二圓の指値で買直すとみられたところへ出動しないので背負投げを喰つたかたちだと東からの情報もある▲齋藤の買玉三圓揚みがまだ 五萬はあると 目されてゐるので愈よ齋藤目標に軟派が續極出動があるのではないかとみられるに至つた取組が大きい丈けにこの勝負上下何れにしても大きい興味津々たるものがある▲今日に雜株は殆んど呆けて了つたそれがと云つて別に材料がある譯ではない併し跛行商狀は敗らぬ强氣は優秀株を買ふし軟派は人絹其他の弱體物を賣つてゐる思ひ思ひの相場を張つてゐる▲朝新の代引けくん／＼減つて今日は僅かに三百二十枚となつた短期を引いて長期に渡した方が得だとの算盤勘定からだと云ふがそう一概に片付けられまい▲長期と云へば早受渡實施で每日三百乃至五百の出來高をみるやうになつたのがもつと利用されたら市場振興に寄與するところは大きい

穗落

十一月中の一日一キロ當り鐵道の平均收入を見ると湖南線が三十一圓で京元線が四十二圓、咸鏡線が三十二圓である▲京元、咸鏡線が伸びたかあるに湖南線が凋落したは知らぬ▲併し十一月は米の出廻り期であるのに湖南線の低下は一體何を語るか▲前二者の成績を對滿景氣と北鮮景氣だと簡單に片付けるか代りに後者についていは何んと言つてよいかナ▲朝鮮は一年間で會社が六百近くも設立された▲鮮內銀行の預出貸出は双方共記錄を作つた▲歲末金融界は珍しい順調振り▲忘年會で料亭には連夜の宴▲每夜縮切れの盛況▲書きならべるとなんと景氣のいゝ事だが金は依然としてある處にしかない▲窮民は決して減つて居らぬ

朝取殘玉

新東	賣	買	朝新	賣	買
小林	一七三〇	一四五〇	小林	八〇	九〇
金光	四三〇	―	金光	―	三〇
白井	八五〇	一三〇	白井	一九〇	四〇
三田原	一〇〇	一七〇	三田原	一〇〇	八〇
大原	五〇〇	二四〇	大原	一〇〇	三二〇
德泰	七〇〇	一〇〇	德泰	五〇	四〇
山口	一五〇	四〇	山口	一九〇	八〇
立山	一〇〇	一四〇	立山	五六〇	一七〇
京證	六〇	一〇〇	京證	一七〇	一二〇
成清	―	一五〇	成清	八〇	一二〇
松山	二一〇	一〇〇	松山	三〇〇	五二〇
古野	四〇〇	一〇〇〇	古野	三三〇	七〇
金谷	七四〇	一〇〇	金谷	七〇	三三〇
東亞	四〇〇	三一〇	東亞	三九〇〇	八〇
アジア	七六〇	三九〇	アジア	一一〇〇	五二〇
第一	一二三〇	―	第一	一〇〇	三三〇
丸玉	一二〇	―	丸玉	五〇	―
丸星	一四〇	―	丸星	―	一〇〇
新田	七六〇	一五五〇	新田	一〇三〇	一〇〇
內海	九四〇	五〇〇	內海	四〇〇	一四〇〇
白樂	四五〇	一〇〇	白樂	―	―
瑞源	―	三八〇	瑞源	―	一六〇
山源	三五〇	三五〇	山源	九六〇	六二〇

京城明治町 大原現物店 代表電話②五一三一 ◎本日ノ動キ(正午迄)

銘柄		
日本製糖	九五・〇〇	九四・〇〇
同新	八〇・五〇	七九・五〇
塩水製糖	四五・五〇	四四・五〇
同新	四〇・三〇	三九・三〇
明治製糖	一二六・〇〇	一二四・〇〇
同新	九九・〇〇	九七・〇〇
台灣製糖	一二六・〇〇	一二三・〇〇
同新	九〇・〇〇	八八・〇〇
帝國製糖	七六・五〇	七五・〇〇
同新	六〇・五〇	五九・五〇
日本電工	八〇・〇〇	七八・〇〇
同新	四〇・五〇	三九・七〇
日產新	三〇・〇〇	二九・〇〇
三菱鑛新	七〇・〇〇	六八・二〇

京城府明治町 今秋田株式現物店 十二日午後二時調 (現物專門 電話本局代表)

山本株式現物店 京城府明治町一丁目

實物前場 ▲朝鮮石油一一圓九▲大同電力四九圓八▲同新一一圓九▲日產新二一圓丁▲帝國火藥一三圓五▲鹽水港新一四三圓六▲東滿パルプ一一圓丁▲北鮮製紙一四圓二▲金剛電鐵新二五圓丁▲月島機械二九圓三▲朝鮮ビール二五圓二(出來高四二〇)

山源株式日報

株式(十二日) 朝取短期

銘柄		寄付	大引	高値	安値
朝取	前後	―	―	―	―
同新	前	三一・五	三一・五	三一・七	三一・五
同新	後	三一・六	三一・六	三一・七	三一・六
大新	前	一〇一・四	一〇〇・八	一〇一・四	一〇〇・八
大新	後	一〇一・四	一〇一・五	一〇一・五	一〇一・三
新東	前	一七二・二	一七二・一	一七二・四	一七二・一
新東	後	一七三・三	一七三・八	一七四・〇	一七三・一
日產	前	七一・七	七一・九	七二・一	七一・七
日產	後	七三・二	七二・七	七三・二	七二・七
鐘新	前後	[illegible]	[illegible]	[illegible]	[illegible]

朝取算定と日步 [illegible]

大株短期 / 大株長期 / 東株短期 / 東株長期 / 東京短期喰合 / 東京現株 / 朝取仁川期米(十二日) / 大阪期米 / 東京期米 / 各地期米 / 大阪期米喰合 / 商品(十二日) / 外電(十二日) / 金融(十二日) [illegible]

期米 正米固く 下澁る

前場 今朝は正米の頭重さ風情に買氣引立たず當八圓四十二錢中八圓五十三錢先八圓七十一錢と前日止値より三錢安に寄付いたが安値は依然質物添はず連節七十二錢から一錢所に保合ひ六節は出來不申が付くなど閑散を呈し當中の乘替へ商內にアトは六十九錢から七十二錢所にお茶を濁して前場引

後場 前場下澁りのあと後場は當八圓三六錢中不申先は八圓七〇錢と二丁安に寄附あと連節七〇錢と焦付いて前場引

東京 刻値區々

五分利債は採算觀から買物現はれて十錢方買はれ佛貨債も五錢方上向いたが米貨は十五錢方賣られた甲五分利一〇四、三〇▲一回四分利不申▲二回四分利不申▲佛貨四分利不申

期米 仁川 康益夏

米界六感

市中各商店の大賣出しで賑走氣分が漲つて居るも米は賣れず買へず相場は三進も三進も動きが取れないてな事から活氣のない事夥しい▲而して年內中はもう大した變化はないと諦めて硬軟双方の解商內に每日お茶を濁して居ると云ふ始末である▲こんな調子では歲末の餅搗き相場を當にして居た日計連が年もロクに越せないとクヤみのに無理もなからう▲今朝產地から來た某氏の談に依ると農家が無茶苦茶に强張つて籾一斤が不合格品で八錢から八錢一厘も出さないと手に入らないので之れを玄米に調製すると一石が二十八圓七八十錢に該當し四五十錢以上の損失であるから休業せる者が多いとある▲之れでは奧地の商人が安く賣出して來ぬのは當然で地場の精米業者にても籾の割高に採算が取れず休業せる向が尠なくない▲して見ると正米としては商いが定期の方は人氣の買ひ募ひで歲末安が懸念されて居る狀態である▲然し本年の如く產地から出廻つて來る米と移出する數量が旨く平均して居る事はどちらに動いても大した變動は望まれないので矢張り小掬ひ主義で行く方が得策らしい

先行惡化か

今の所では別に注目する材料はなく只當中の仕手が先限へ乘替る位の商內に過ぎない從つて相場もこの邊に保合ふの外ないわけであるが然し最近は正米の賣行きがパッタリ止つて思惑筋以外の業者が殆んどなくなつて來た事や人氣の買過ぎとか問題の新米買上げが實現されさらにない筈から見ると行く／＼は安い相場でないかと云ふ人氣が大分濃厚となつて居る其所へ現在廻着しつゝある米の中には取引の成立してない物も相當にあつて之れが漸次停滯して居る狀態であるから將來は斯ふした正米の處分に依り相場は惡化するのではないかと見る向も尠なくない

正米は割高

本日正米は普通三等米が二十八圓二十錢所であるが內地筋が皆目買進んで來ぬので移出商では一切買控へ取引は閑散であると同時に幾分弱含みである殊に白米の如き籾の割高に依り阪地方面の買注文と比較すれば四五十錢も採算が合はないと云ふ狀態で各精米業者では休業せる向が尠くない狀態である從つて正米市場の人氣は之れまでと異なり何所となし氣配が惡く斯ふした內地との取引不振は正米も從來割高を維持して來た反動安を出現するのでないかと云ふ氣分が濃厚となつてゐる

古米一掃を待つ

最近產地の情報に依ると農家の賣惜みに依る籾の割高で玄米の如きはこの邊値頃で賣應じ難い所から籾摺業者には休業せる向が尠なくない模樣であるか之れは獨り產地のみでなく仁川の各精米業者においても內地の賣需筋か買進んで來ぬのと籾の割高で休業せる者が多く師走の月としては過去例のない現象だと云はれて居る而して之れが原因は無論鮮米の割高に起因するは素より一面には內地に未だ政府が拂下げした古米があつてそれに內地米や蓬萊米又は鮮米等を混入して白米に加工し賣捌く方が遙かに利得である事から買氣が引立たない事もその一因と見られて居る從つて正米も白米も割安の古米が一掃されて終ふまでは捗々しき賣行きは望まれないと同時に籾も正米も自然軟化するものではないかと云ふ觀測も行はれてゐる

仁川穀物出入(十一日)

到着籾四、九〇八叺玄米二、四五四叺白米ナシ大豆四、五四六叺雜穀移出ナシ

仁川期米(十二日) [illegible]

各地正米市況

仁川(不變) 丸仁三等二十八圓二十五錢四等二十七圓九十五錢不合格米二十五圓三十錢一等白米十一圓七十三錢籾上物八錢三厘下物八錢二厘で籾が五厘程安い外は前日と同調であつた

釜山(五錢安) 四等 二六、四五 三等 [illegible] 一白 [illegible]
出廻 ― 出來高 ―叺
大邱(十錢安) 四等 [illegible] 三等 [illegible] 一白 [illegible]
籾 上 八〇〇 中 七五〇 下 六八〇
群山(五錢安) [illegible]
木浦(無付) [illegible]

相馬大作 (247)
桃川燕雀演 鈴木清畫

三座の大明神

一先づ三次の宅に案內をして、三次から右の旨を尾崎富右衞門に通すると、富右衞門も早速訪ねて來て、初對面の挨拶をする。段々話合つて見ると二本松の城下に於て劍道師範の道場を出して居たと判つたから、早速登城をして主君大膽大夫に申し上げると、

大『おゝ關良助の遺族が相判つたか、滿足々々、早速目通りを申附けるであらう』

との御沙汰。そこで尾崎富右衞門が帶同して、南侯部の御前へ罷り出でますと、

富『え、恐れながら申上げます、關良助の緣者戶田一角、お目通り迄召連れましてございます』

大『おゝ、其方が戶田一角か、予が南部大膽大夫である、見知り置け』

一『ハ、ツ、麗しき御竜顏を拜し奉り、恐悅至極に存じ奉ります』

大『承れば、其方は當時浪人をいたし居る由、何うぢや予の家に仕へる心はないか』

一『ハ、ツ、有難き仕合せに存じ奉りますが、私儀も最早六十二歲餘命幾何もございません、且二君に仕へざる決心を致し居ります事故、仕官の儀は御用捨を賜はり度う存じ上げます』

大『左樣か、然らば其方を當家の客分として、百石の捨扶持を取らせるが何うぢや』

一『ハ、ツ千萬忝き御諚、それ程迄の御厚意を無に仕るも如何……仰せに從ひ有難く頂戴仕ります』

大『おゝ、今日其方に會ふたので予も滿足いたす、次へ下つてゆる／＼休息せい』

邸宅では最う酒宴の用意が出來て居ります。富右衞門が斡旋へて邸宅に引下り、茲で結構な馳走を受けて上々の首尾、一先づ三次の宅へ歸つて參りましたが、改めて南部侯からお小屋を下され、戶田一角父娘はその邸に引き移つて、格勝表面南部の家臣でないから、氣儘に日を暮らすといふ御用もない、氣樂な身分、又娘初瀨もまだ年が若いので、其後、家中から緣談の相談も度々あつたが父は二君に仕へず娘は兩夫に見えずと決心をして、父の在世中は孝養をつくし、歿しての後は黑髮を斷つて良人良助の菩提を弔ひましたといふ。

扨南部家から莫大の金を出して鋭意造營中であつた若宮八幡も愈よ三年目に出來上りましたので六三郎の吉田六左衞門、伊達の三次の天野三次兩人に對し、改めて殿が若宮八幡の宮司を仰せ付けられました。

つまり相馬大明神、鶴田大明神、關大明神の宮司を承つたので、是迄無役で差置いたのは、此の宮司にするためでありました。

扨愈よお宮も出來上り、盛大なる鎭座の祭禮が催されると同時に、今度若宮八幡境內に就て、南部家の祝意から、一ケ年間貢を免ずるといふお觸れが出ました。言ふ迄もなく忠義の爲めに死んだ三人への追善供養、施餓鬼代りの免税でありますが、此の施餓鬼は有難いの何のと言つて、一ケ年の免税といふのだから大したものだ。

それだけ南部領の町人百姓が有難になる譯で、これも偏に相馬大作を首め他の忠臣のお庇だといふ處から、若宮八幡への參詣引きも切らず、領內には不斷の春風が吹いて如何なる僻村と雖も豐かに竈の煙が立登つて居ります。

誠忠空しからず、恩澤下々の萬民に及ぶ。南部家江戶家老の淺澤から、一旦奪はれた檜山も、大變な騷動を起した後、南部の手に歸り昭和聖代の今日迄、相馬大作の名を謳はれる、忠臣尾崎秀之助の一編、是を以て大尾といたします

……(完)……

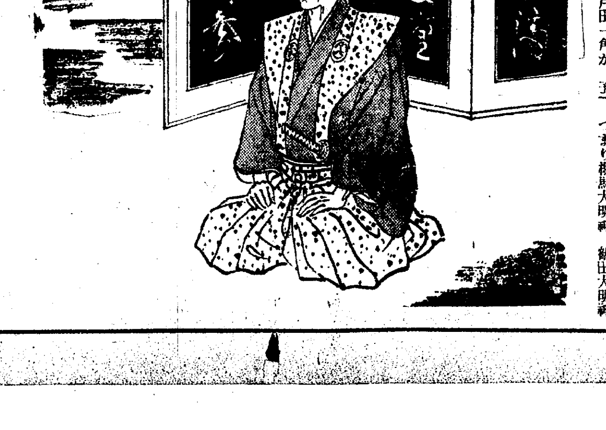

京城日報　朝夕刊共十六頁　朝刊

荒井のお乳　電本局二〇〇四　電話龍山七三一

文藝　新年號

特價八十錢・送料三錢　◆懸賞創作募集◆

愚庵和尚（戯曲）……吉井勇
崖（久振りに世に問ふ力作）……新田潤
電鍍工場の花嫁……龍膽寺雄
希望（漁村を描く新人の力作）……木本欽吾
稻妻（長篇）……林芙美子

■東京の雪…永井龍男
■諷刺作家シチエドリン…上田進
■フロオベルの殘した問題…渡邊一夫
■エテ評…中山省三郎
■[illegible]の魅力に就て…野々村英

るちたぴあんないと　岩崎榮

■藝術の一般概念…ヴァレリイ
■大衆文藝時評…明石鐵也
■有閑婦人スケッチ
■佛蘭西文壇の戰線…A・シャムソン
■海外ロマン紹介…大野俊一
■文藝時評…杉山平助
■ダンスの靴あと（繪・文）…堤寒三
■漫畫…加藤悦郎
■新春…伊藤整
■隨筆　新春日記・金谷完治　空想の猫など・太田千鶴夫
■（詩）神
■五行言語…丸山薫
■新聞學漫評
■演藝街の噂話
■映畫界漫語
■文藝ポスト（讀者投稿欄）

トルストイと私　小西增太郎

■文壇いろは歌…新漫畫派集團
■探偵小説と私小説…木々高太郎
■藝術家的才能の問題…甘粕石介
■ペイタア再考…矢野峰人
■味御路（日本文學史一）…島津久基

唸る横光利一…石川達三

マンハイム教授　四幕　フリードリッヒ・ヴォルフ

（猶太人マンハイム教授はナチスの暴戻に抗して遂に己の學的良心を守り通した。）

昭和十一年度版　俳句日記

年々歳々、全國俳人門に愛用者を激増しつゝある本書は方に俳句日記中の随一書だ、一般家庭にも獨創的な自由日記として大好評！

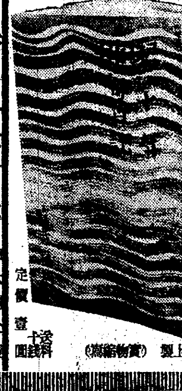

四六判上製（實物縮寫）　定價壹圓　送料十錢

リンドバーグ夫人著・深澤正策譯　北方への旅

出版權本社獨占

前人未踏の秘境を北方ノース・ヘーヴンより日本に飛來したリンドバーグ大佐夫人の貴重な記録！

待望の一大快著ここに出來す!!

（内容目次）原著の序、北より東洋へ、準備出發、ノース・ヘーヴン、無線と飛行ルート、ベーカーの湖畔、アクラヴイク、ポイントバアロー、暗黒、キング島のエスキモー、カムチヤツカ、濃霧―千島列島、眠ふ水夫たち、漁夫の小屋、生命を包む紙と氷引、密行者、河、南京の城壁、洪水、最も美しい塔、揚子江の濁流の中へ「左様なら」再び飛行して、附録東洋飛行日記

四六判上製　定價一圓五十錢　送料十錢

農業恐慌五ヶ年

日本農業研究會編（日本農業年報第七輯）一九三五年上半期　定價一圓八十錢　送料十錢

改造文庫

◎樋口一葉著　樋口一葉選集（二）　價・五〇　送・〇六
◎幸田露伴著　幽秘記　價・六〇　送・〇六
◎ヴァン・ルーン著　近市子譯　人類文化史物語（上・下）　價各・五〇　送各・〇六
◎チェーホフ著　昇曙夢譯　チエーホフ傑作集　價・四〇　送・〇六
◎若山牧水著　牧水歌集（1・2）　價各・四〇　送各・〇六
◎モウパッサン著　中村星湖譯　我等の心　價・四〇　送・〇六
◎水上瀧太郎著　貝殼追放（上・下）　價各・七〇　送各・一〇
◎宇田久校註　其角七部集　價・四〇　送・〇六
◎宇田久校註　俳諧續七部集　價・四〇　送・〇六
◎林芙美子著　放浪記・續放浪記　價・五〇　送・〇六
◎ハイネ著　生田春月譯　戀愛詩集　價・五〇　送・〇六
◎室生犀星著　室生犀星詩集　價・五〇　送・〇六
◎土岐善麿編著　作者別萬葉（全集・以後）　價各・六〇　送各・〇八
◎トルストイ著　柳田泉譯　人生論　價・四〇　送・〇六

改造社發行　東京市芝區新橋七丁目　振替東京八四〇二〇番

昭和十一年　博文館日記　新裝卅五種

御進物にも御常用にも絶對權威ある博文館日記を

六大特色
☆明朗優美な新装幀
☆特漉極上質の用紙
☆鮮明なる高級印刷
☆堅牢無比の製本
☆周到懇切なる内容
☆奉仕的の最廉價

全國一齊發賣

當用日記　新當用日記　横線當用日記　半園當用日記　袖珍當用日記　重寶日記　英文當用日記　英文懐中日記　新撰中日記　ポケット日記　懐中日記　家庭日記　家計日記　家庭出納帳　婦女日記　學生ダイアリー　キングダイアリー　小學生日記　園藝日記

各書店・文具店・百貨店にて販賣　東京日本橋本町　株式會社博文館　振替東京二四〇

三大書籍附録つき空前の大陣容!!　現代

新年號大評判!!　大増頁、六百頁の大册　全內容掲げ難し！

支那問題解剖

▲分解せんとする支那…稲原勝治
▲「銀國有」で支那はどうなる日本は如何なる…小汀利得
▲對支外交の第一線に活躍する人々…阿子島俊治

昭和十一年どの方面が景氣がよいか

（出席者の顔振れ）

中小商店繁榮實話

このコツだ！ラヂオ店で洋品店で理髪店で菓子店で…

▲日本女流文壇人總まくり
▲傳道四十年を顧みる…山室軍平
▲師匠山岡鐵舟居士を語る…小倉鐵樹
▲現代人の合理的生活法…醫學博士　高野六郎

人間學感話集

▲孔子とその弟子達…宇野哲人
▲現代人と釋尊の教へ…友松圓諦
▲聖書に殘れる物語…別所梅之助

▲父となる人へ…安部磯雄
▲趣味の手紙の書き方…八波則吉
▲年頃の男はどこに目をつけられる？

一頁評論

有吉大使　島崎藤村　東海林太郎　川島卓吉

（大特輯）文壇藝壇映畫レビュー噂話

小說陣の大壯觀!!!

▲その夜の女…加藤武雄
▲良寛…武者小路實篤
▲新三郎流轉…三上於菟吉
▲人間レコード…夢野久作

おとら狐

▲青鵐（あをしとど）…眞山青果
▲お傳情史…吉田絃二郎
▲青春豪華版…邦枝完二　佐々木邦
▲都會の北極…竹田敏彦

見よ（分冊三）奇くる三大名著

實物一見萬人必ず驚嘆の素晴しさ！

この三册の大附録は優に定價の二倍の値打がある稀有の大名著

處世讀本　貴族院議員　永田秀次郎氏著

現代新年號第一附錄　四六判・二五六頁

成程こだ！と思はず膝を叩く極秘訣

（内容の概要）
●九十五點主義　●現實と野心　●運と努力と出世　●人事を盡して　●個人と社會　●戰爭といふもの　●果して就職難時代か　●日本ライン、入浴　●處世の技巧と精神　●親方に困った酒癖　●處世と游泳　●成功といふもの　●選擧粛正の根本　●長生の秘訣　●病氣と生死と修養　●常に光明方面を見よ　●人の見方、選び方　●人は使ひやう　●物事には急所がある　●地位を離へて考へる　●逆境に處する心得　●逆の應用　●經驗を活用する工夫
●愛される嫌はれる　●知識と常識　●眞實は内にあり　●遠慮なく攝れ　●桑の葉　●生きた話し方　●隱遁生活の考察　●「金」についての考へ方　●いはゆる「酒と女」　●スポーツを讃める　●趣味の問題　●キャタツ釣り　●句と旅　●讀書と人生　●崇敬する人物　●私淑する人物　●後藤伯の人と物　●親友を得る難さ　●黄金の時代　●國際人の立場　●高尚なる理想　●私の宗教觀　●私の人間觀　●人間の眞の値打

家庭讀本　貴族院議員　丸山鶴吉氏著

現代新年號第二附錄　四六判・二四〇頁

一家が圓滿に繁榮する實行的の名著

（内容の概要）
●親の愛情　●母のこども　●共産黨員のこと　●若き日の思ひ出　●私と子供との因縁　●少年聯隊長　●子供の導き方　●子供の心理　●子供の友達　●年少を支配する　●生時代の感化　●ある奥さんの話　●打開けの話　●帝都の風紀取締
●日本の家庭　●西洋の家庭　●家庭の經濟と女房　●勅任官の風景　●異彩！轉任問題　●性教育の問題　●私が媒妁した場合　●十三組の四　●突然訪ねて來た話　●女の身の上から　●朝鮮婦人の戀　●文めいた手紙　●二十年も先の事　●を苦に病む人妻

女性の相談に答へる

公民讀本　第一相互生命社長　矢野恒太氏著

現代新年號第三附錄　四六判・二五六頁

之からの時代に生きる人の絶對必要篇

（内容の概要）
●職業の選擇　●職を求むる人へ　●食ふための職業　●職業を選ぶ五つの場合　●一角より觀た學校教育　●商業教育の無秩序　●或る女學校　●無益な智育　●模倣と教育　●大成功する人　●論語と富國　●論語と貧賤　●富貴と社會主義　●論語を改むべし　●七十年の信念　●失業の問題　●思想に就いて　●生きた實際教育　●議會政治と議員選擧　●大學出のダンピング　●眞に生きる道　●母性保護に就いて
●人生のゴール　●宣傳と横行　●難解の宣傳　●人の性は天命なり　●本能を無視する勿れ　●資本主義の排斥　●思想統制　●天道人道論　●老人の人生觀　●人生行路遊歷談　●生きる目的　●親は何を考へてゐるか　●道徳は利己主義から　●個人の自由　●天才尊重　●人間不平等　●人々大なる利己主義　●達人の合理化　●食物の改造　●體質の食物　●今日迄の成績　●人間の食物　●ヴィタミン　●動物食か植物食か　●二木博士

現代新年號　大奉仕一圓（送料十四錢）

大日本雄辯會講談社發行　東京小石川

軍縮會議第一委員會 —第三日—

共通最大限方式に英米論難を集中す

永野全權けふ一括回答

【ロンドン十二日聯合】軍縮第一委員會は十二日午前十時卅一分(日本時間午後七時卅一分)クラーレンス・ハウス四階の會議場において議長代理モンセル卿司會の下に開會された、帝國全權團においては共通最大限問題に關する英米兩國代表の痛烈な質疑を豫想、十一日夜作戰においては既に萬全の對策成り、永野、永井兩全權は事務總長豫井代理大使、首席委員岩下少將、榎本、寺崎、山形書記官等を帶同、眉宇の間に決意を仄かしつゝ定刻五分前議場に入つた、重大局面を前に各國代表とも代表部首腦を網羅して出席、討議は早くも白熱戰に入つた

【ロンドン十二日聯合】異常の緊張裡に十二日午前十時卅一分(日本時間午後七時三十一分)開會されたが開會と同時に英米兩國代表は交々起つて永野全權に肉薄、共通最大限の方式に對し一齊に論難を加へ、これに續いて佛、伊兩國政府も批判を加へたが各國代表の論難は主として共通最大限方式の採擇は實際上幾多の困難を伴ふといふことに集中された、永野、永井兩全權はこれら質問に對し或る程度まで應酬したが、更に十三日の午後の委員會において各國代表の質疑批判に一括回答する旨を約し、討議一時二十七分にして午前十一時五十八分(日本時間午後八時五十八分)散會した、かくて委員會の議事は未だ展開するに至らず、こゝ數日は共通最大限方式を繞り波瀾含みのまゝ漸次會議の核心に進むものと見られる

差等論を反駁

わが海軍當局の見解

【東京電話】わが要求たる軍備均等に對しイギリス、アメリカは轡を並べて反對し、その理由として各國防備の脆弱性に差異がある以上所要兵力量の如き差異を生ずることは當然なる旨を擧げてゐるが我海軍ではこれを反駁する見解を左の如く表明した

イギリスの いふところは各國はそれ〲領域、通商、交通線等の量を異にしてゐるので國防上の脆弱性もそれ〲異つてゐる、從つてそれに應じて海軍兵力の必要量も自然に差等の生ずることは不可避の事實といはなければならぬのであらうが現在の海軍兵力の特性を知るものにとつて全く牽强附會の言動といはなければならぬ、往時戰艦の行動力が少かつた時代にあつてはその移動集中も困難であつて、領域の廣大な國においてはいつどこで敵の侵襲を受けるか判らず、全般に兵力を配備して防備に當る必要があつた、その相互支援も困難であつたからイギリスの左樣な意見も正當と見なければならなかつたと思ふが、今日の如く艦船が進歩發達してその行動力を增大しその大部を集結して海上の制權を爭ふのが兵術上の常道となれば、現地の情勢が一旦緩急ある場合進攻性の大なる兵力を各局地に膠着せしめ、その地點の防衛に當るやうなことは殆んどないのであつて、それら集團的に行ふ決戰により制海權を確保すれば屬領の防衛交通線の維持も容易に出來るものだ

かつて世界 大戰においても、主戰場は北海にあつたイギリス、ドイツ兩國は主にこゝに兵力の大部分、特に主力艦全部を集中して制權を爭つたのであるが、その他に配備した海軍力は巡洋以下の防禦的小艦艇に過ぎなかつたことを見ても諒解し得よう、この點は日本人の說明するまでもなく、アメリカの生んだ世界的海軍戰略家の第一人者マハン提督が海上確保の原則として數十年前提唱したところで、英米海軍それ自體が信條としてゐるところである、見方によつては防衛や通商、交通線等の整備も、その量の大小よりもその緊要度に關しより多く考慮を拂はなければならぬと思ふ、第一本國から遠隔の地にある屬領の防備と、本國直接の防衛とは緊要度は異なるといはねばならない、また國家と生存を海上交通の安全にかけてゐる國々の交通線と屬領相互の交通線の如きものとは甚だしく性質を異にする

この見地か らすれば、わが帝國の如きは海軍力による防護が直接國家の存立に關するのであるが、英米の如きは大部分は國家の繁榮に關するにすぎないといはなければならぬ、從つてこれをすべて同一に取扱ひその量の多少を比較して脆弱性に差異ありとするは當らざるも甚だしいといはねばならない、それどころか、むしろ反證さへもあるのである、例へば海洲領域を有事の際に進攻作戰の基點となす他國の領域を本國の周圍にひかへてゐる日本の如き、却つて脅威を感ずることとなり、かゝる領域をもつてゐる國が優勢海軍をもつてゐることゝなれば、その脅威はいよ〱大きくなる譯である、アメリカの如く太平洋、大西洋、兩洋に跨がつてゐるのであるから封鎖など蒙る恐れは殆んど絕無であつて、海岸線の長い程强味があるといふことはむしろ正しいと思ふ、また又限りにイギリスの主張をそのまゝ認めるとになれば英米均等の現條約を今にして說明すれば、自國の屬領、通商、交通量等甚だしく相違してをるのみならずアメリカは國內の資源豐富であり完全に自給自足の出來る國である以上、イギリスの說明が正しいとすれば英米兩國の兵力量に大差がなければならないのである

英、米の均等 は或る程度世界大戰後の特異の情勢に基くものといふかも知れないが、その後事態は甚だしく變化したのであるからこの特異の情勢をいつまでも續けるは意味をなさない、要するにかゝる愚說は現在共通比率保持のため案出された說明の出來ないものである

全權團緊張

【ロンドン十二日聯合】永野全權は十一日午後十時半富田財務官の招宴から宿舍に歸還するや直に永井全權、岩下首席委員、稻垣、阿部兩大佐等を私室に招致深更まで協議を遂げた、即ち十一日午後の委員會で共通最大限方式に關する論議を終り、十二日午前の委員會でまづイギリス代表が質問の矢を放ち次いでアメリカその他が交々論陣を進め、いよ〱最大限案の各論について本格的質問戰が展開する段取りであり帝國全權團においても以上の想定に基き對策を協議したが用語の關係上圓卓會議は不利な事情にあり、出來る限り原則に關する總論討議を引延ばし、具體的細目は二代表間の私的會談で急速に處理する作戰を確立したと解され、帝國全權部は出來るだけ早く私的會談に入る方針だが、アメリカ代表部は容易に應ぜず、何れにせよ委員會は最大限案で白熱的論戰が展開されやう

北支はこれからだ

わが方嚴重監視

何、宋兩氏の妥協的色彩濃し

【天津十二日聯合】冀察政務委員會は十二日正式發令委員十七名の任命をみたが、當初は「防共自治」を目的とする委員會の設定と見られてゐたが幾多の紆餘曲折を經た結果意外にも宋哲元氏、何應欽氏間に妥協的色彩を帶びた委員會の出現となり一段落を告げるに至つた、而して右に對し我が駐屯軍は支那の內政問題として何等干涉的態度に出ず、華北民衆の福利のため終始公正な態度を以て善處し來たつたが、今後も右委員會が冀察政權と何等選ぶことなければ斷乎として排擊すべきであると決意を示してゐる關係上該委員會の進展につき嚴重なる監視を續ける方針である

外務省の見解

【東京電話】冀察政務委員會の組織條令が十日の國民政府行政院會議において可決され愈よ北支新政權はこゝに正式誕生を見ることとなつたが右に關し外務當局は左の如き見解を示し北支新政權を名實共に南京政權より分離せぬ限り根本的解決は困難としてゐる、即ち

一、國民政府は頭土的にも行政的にも北支を中央の統制下に服せしめんとし委員の任命權を留保してゐるが、國民政府が實質的任命權を行使するならば依然として國民黨政治を北支に布くことになるので自治政權確立の趣旨と相容れず、北支においては宋哲元氏を名實共に統轄者として全權を委せぬ限り日滿支の提携は不可能である

一、國民政府は何應欽氏を依然として駐平辦事處長官の職にとゞめ將來機會を見て何應欽氏を首班とする北支五省政權を樹立せんと企てゐるやうであるが、かかる野望を拋棄せぬ限り北支問題は今後再び惡化するであらう

軍中央部も監視

【東京電話】國民政府が十一日冀察政務委員會委員十七名を任命し十二日の中央政治會議においてこれを確認したとの情報に關し、陸軍中央部には現地より公報未だ到着してゐないので責任ある意向表示を避けてゐるが大體左の如き見解を表明、今後の情勢進展に對し嚴重に監視する態度をとつてゐる

一、同委員會が民力の涵養を念とする使命を遂行するためには我が方は有形無形の援助を惜まぬものであるが、同地方は滿洲國とは事情を全く異にした特殊地帶であるから、この點を考慮し現實に即した效果的な政治的經濟的產業的建設をなすことが肝要である

一、新自治機構の誕生により北支の治安が安定され產業的發展の素地が基礎づけられることは彼我の翹望するところであることは周知の通りであるが、この特殊重要なる地域に對する赤化分子の侵入を防禦し不逞の徒輩の治安攪亂の餘地なからしめるやう萬全の手段を講ずることは絕對必要である

一、これを要するに北支の自治機構が曲りになりとも成立し同地方が政治的に經濟的に產業的に滿足な發展を遂げ同地方住民に安居樂業の世界が與へられることは東洋平和のため慶賀すべきことといはねばならない

天津着 喜多大佐

【天津十二日聯合】參謀本部支那課長喜多誠一大佐及び陸軍省軍事課武藤章中佐は十二日午前八時大連より天津に到着、喜多大佐及び武藤中佐は駐屯軍多田司令官以下首腦部と會見本部の意向を傳達して北支問題につき重要協議するものと解される、同大佐は語る

冀察政務委員會の成立で時局一段落のやうに言ふものがあるがこれからが大事な時で日滿支三國の重大影響があるため、今後とも嚴重監視すると同時に支那駐屯軍の陣容整備も必要だらう、南京政府も華北人の自治要請に對する認識を深めたと思ふが若し假面をかぶつて禍亂の事に出で中央軍を北上させるやうなことがあれば治安維持のため我が方としても斷乎たる決意をもつて臨まなければならぬ、これから多田司令官などに會つて北支の情勢を聞くとゝもに中央部の意向を傳へる積りだ

"主權保持のため流血も辭せず"

上海大學聯合會通電

【上海十二日聯合】上海各大學聯合會は十一日午後四時大會を開き交通、光華、大同、同濟、大夏、復旦等各大學校長出席北支問題につき協議の結果、北平教育會並に全國教育會宛「主權保持のためには如何なる流血の犧牲をも辭せず一致奮鬪すべし」と通電を發した

依然存置する行政院辨事處

【南京十二日聯合】何應欽氏は冀察政務委員會の成立とともに十二日南京へ引揚げることゝなつたが同委員會成立後といへども行政院駐平辦事處長官なるものは解消せず依然として北支に辦事處を設くる筈である

各省主席更迭

【南京十二日聯合】國民政府は十二日附をもつて左の通り北支那各省主席の異動を行つた

任河南、安徽兩省綏靖主任	劉峙
任河南省政府主席	商震
任河北省政府主席	宋哲元
任察哈爾省政府主席	張自忠
任天津市長	蕭振瀛

本紙一萬號記念 三千圓懸賞一等當選長篇小說

人生謳歌 森岡多作 畫 寺本忠雄

いよく明日朝刊(八面)より連載!

社告

十八人委員會突如開會延期

聯盟の共同戰線前途すこぶる危し

【ゼネヴァ十一日聯合】十八人委員會議長ヴアス・コンセロス氏は十二日午前開會豫定の委員會を突如延期、午後四時招集する旨發表した、會議開會間際に突如延期するに至つたことは裏面に何等か重大危機が潛んでゐると見られてゐるが、領土割讓に憤激した小國代表は英佛代表と果然正面衝突の形勢にあり、十八人委員會の前途、惹いては聯盟諸國の共同戰線の前途は頗る危殆に瀕してゐる

對伊石油禁輸無期延期か

【ゼネヴァ十一日電通】聯盟制裁十八人委員會は、愈よ十二日會合して對伊石油禁輸實施に關する最後決定をなす筈であるが、ラヴアール、ホーア和解案成立から伊エ紛爭の和平解決交涉の前途に幾分の光明が投ぜられてゐる關係もあり、なほラヴアール佛首相、ホーア英外相も現在の國際情勢下にあつて今直に對伊石油禁輸を斷行すればヨーロツパの國際政局に多大の波紋を投じ、その結果不測の危險を釀成する虞あり、將又今の處當分石油の對伊禁輸を見合はせるをよしとするは意見一致せるやに傳へられる觀もあり結局石油輸出禁止問題はこゝ當分無期延期に落ち付くのではないかと見る向が多い

兩委員會の廢止

【東京電話】米穀生產費調查會及び中央統計委員會はさきに閣議の決定通り廢止されることになつてゐるが、米穀生產費調查會ではその小委員會を十二日午前十時開會一應の結論をつけて十三日の總會で、中央統計委員會でも十二日午前十時總會を開催することになつてゐるが、右兩調查會ともこれをもつて最後の總會となり或は年內に廢止されるものと思はれる

"有意義だつた" 王正廷氏上海歸着

【上海十三日電通】日本視察を終へ歸國の途にあつた王正廷氏は十二日午後四時入港の長崎丸で歸國「訪日の印象は非常によかつた、今度の訪日は自分の對日觀に有益な認識を與へた」と述べたのみで多くを語るを避け、佛租界の自邸に入つた

貴衆兩院各派勢力 十二日現在

【東京電話】第六十八議會は來る二十四日召集されることとなつたが、十二日現在の貴衆兩院各派勢力左の如し

◇貴族院	
皇族	一九方
研究會	一五六
公正會	六七
同成會	二三
交友クラブ	三八
同和會	三七
火曜會	四二
各派に屬せざるもの	三〇
合計	四一二
◇衆議院	
政友會	二五二
民政黨	一二五
國民同盟(中野正剛氏を含む)	二三
第一控室	二四
無所屬(秋田、長島、山崎、望月、內田)	五
缺員	三七
合計	四六六

稅收緊急處理

冀東委員會發令す

【上海十二日聯合至急報】冀東自治委員會は十一日現銀輸送制限令と同時に稅收緊急處理令を公布した處理令內容左の如し

一、各種雜稅及び一切の國稅省稅の納入は本會財政處になすべし

二、關稅鹽稅は辨法規定前においては徵稅機關に暫次保存することゝし、これを南京に送ることを得ず

三、稅金の徵收に當り中央銀行紙幣及び紙幣面に上海の文字が印刷されたる各銀行紙幣を收受するを得ず

右保令公布と同時に灤縣處、冀東側海關公署などの徵稅機關に對し書面を以て關稅鹽稅を南京に送りたるときは將來一切の責任は該處が完全に負擔すべしとの指令を發した

銀現送制限

【上海十二日聯合】當地支那側消息によれば冀東自治委員會は十一日行政院委員會を通過し同時に現銀の南送制限令五ヶ條を公布した

國民政府部長正式發令

中央政治會議から

【南京十二日電通】十二日中央政治會議は各部長を左の如く決定し正式發令した

外交部長	張群
內政部長	蔣作賓
財政部長	孔祥熙
軍政部長	何應欽
海軍部長	陳紹寬
實業部長	吳鼎昌
鐵道部長	張公權
交通部長	顧孟餘
教育部長	王世杰

蔣氏の獨裁强化 詮衡事情

【南京十二日聯合】行政院の改組により汪精衞氏一派は完全に退却し蔣介石氏の獨裁はここに完全に確立されるに至つた、更に外交部長張群氏以下日本通を網羅したことは日支兩國關係の重大性を深く認識する蔣介石氏の用意を示すものと解される、行政院各部長人選の意義は次の通り

一、汪精衞系は交通部長顧孟餘氏を除き全部撤收各部長悉く蔣介石氏の直系を以て固め蔣介石氏の獨裁は極度に强化された

一、行政院秘書長翁文灝氏を始め實業部長吳鼎昌氏、鐵道部長張公權氏の如き政界人以外の人材を登用ブレントラストを結成したこと

一、外交部長張群氏を始め鐵道部長張公權氏、實業部長吳鼎昌氏、內政部長蔣作賓氏、軍政部長何應欽氏等錚々たる日本通を並べたこと

各外地豫算案

近く事務折衝を終る

【東京電話】朝鮮、台灣、樺太、南洋、關東局の外地特別會計の明年度豫算案に關して各關係官は連日大藏省に出向いて原案の說明を續けて居るがこの程大藏省側の查定も進捗を示し政治的折衝を必要とする重要事項を除き事務的折衝は近く終るに至つたので、拓務省側においては目下大藏省側の意向を纏めてゐるが豫算案は鐵道、遞信の特別會計豫算と共に廿日若しくは遲くも廿四日の閣議に於て承認を可決されるものと見られる

災害復舊豫備金支出

朝鮮は九十三萬九千圓

【東京電話】政府は十三日の定例閣議を經て左の如く災害復舊に要する第二豫備金支出及び剩餘金支出をなす筈である

一、台灣總督府特別會計剩餘金支出 九十九萬八千圓

一、朝鮮總督府第二豫備金支出 九十三萬九千圓

一、一般會計第二豫備金支出(陸軍省所管) 一萬三千圓

日比谷座前奏

【東京電話】どんな風が吹くか知らないが、どつちみち來る二十四日から日比谷座で第六十九回興行の幕が開くんだ、開幕準備の樂屋を覗いて見ると三十一日臨時採用の守衞さん十四人が私服姿でずらりと居並び西村守衞長から訓示を受けて明日から自慢の武道を練る豫定である、十八日に集まる七十八の練達の士と合して捲き起されるべきチヤンバラに備へるわけ、五十餘人の新給仕も二十三日には一齊に集合、速記課では臨時雇の二人を加へて七十六人の速記手が今年からは速記用基準用字で一糸亂れぬ統制をとるのだと意氣込んでゐる、議場の整理は二十日過ぎ、控室の振當ても二十日過ぎの各派交涉會で決まるが活氣づいて來た警務課では二萬枚の傍聽券整理で大童だ

商震氏保定に歸る

【北平十二日聯合】その進退を注目されながら十日入平した河北省政府主席商震氏は既に內定してゐた冀察政務委員會委員をも固辭し十二日午前十時發列車にて離平保定に歸つた

玖馬大統領辭職

【ハバナ(キューバ)十一日電通】キューバ共和國大統領カルロス・メンデエタ博士は十日辭職した

チエツコ內閣辭職

【プラーグ十一日電通】ミラン・ホシヤ氏を首班とするチエツコ內閣は十一日正午總辭職斷行を決定した、總辭職の原因は老齡のため隱退のマサリツク大統領の後任として現外相ベネツシユ氏を推したが現政府を構成する右翼諸派が反對しプラーグ大學植物學教授ボボミルネツ博士を推したためである因にホシヤ內閣は本年十一月五日成立せるものである

埃及內閣總辭職

【カイロ十一日電通】エヂプト現內閣は過般の大騷擾の責を引いて總辭職するに決し首相ネシム・ベシヤ氏は十二日正午公式に國王に對し閣員の辭表を捧呈する筈

簡保契約概況

朝鮮簡易生命保險の十一月中における新規契約件數は內地人三千六百六十一件、朝鮮人二萬六百五十八件、合計二萬四千三百十九件であり、十一月末現在における總契約件數は八十萬件、その保險金額一億四千八百六十七萬圓であるが、この內譯は內地人の契約件數は二十三萬九千百件、其の保險金額五千二百八十七萬圓であり、朝鮮人の契約件數は五十六萬九百件、其の保險金額九千五百八十萬圓である、更に人口千人當の契約數を示すと內地人は人口千人に付四百二十五件强、朝鮮人は二十七件强となつてゐる

夕刊後の市況

◇…大阪短期引値

大新	一〇一圓三	不變
鐘新	一五八圓二	一高
日產	七二圓八	一安
新東	一七三圓四	不變

實物後場 ▲日本製糖九五圓丁▲北鮮製紙一四圓四▲龍山工作新一一圓一▲滿タバコ八圓七▲日產新二一圓五▲證券金融二四圓三(出來高二〇〇)

◇…橫濱生絲 當 八八五 先 八七九

人

◇孫汀原道知事 十二日入城朝鮮ホテル

◇和田龜治中將(帝國在鄉軍人會副會長) 入城中十二日大邱へ

◇柳生圖書課長 東上中のところ十二日午後三時二十分着歸任

東西南北

ルーズヴエルト大統領は四十八億ドルに上る失業救濟事業費の一部を割いて▲今度失業音樂家救濟に乘出す事になり▲同事業を擔當する局全米音樂界の權威を網羅してこの程音樂家救濟委員會が設立された▲委員には樂壇諸家、興行主等堂々たる顏觸れが並んでゐる▲委員會は失業音樂家の爲無料の公開演奏會を開催▲交オーケストラ團を組織して地方を巡業したり▲音樂教授の求めに應じたりする筈である▲委員會の事業のお蔭で約一萬名の失業音樂家や音樂教師、ピアノ調節師、樂譜屋さん等が浮び上るといふもの▲六ケ月の仕事を供與する爲に一人當り約二百ドルの金が準備されてゐる

面白クテ勉强ノ助ケニナル「小學館發行」

八大學習雜誌 正月特大號

大評判 金ピカ表紙ト本ガハミ出ス 數々ノオマケトスバラシイ 大懸賞デ小學生ニ人氣湧ク

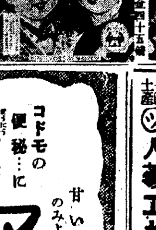

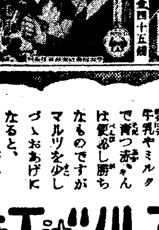

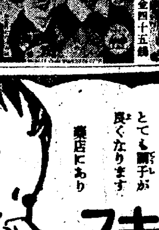

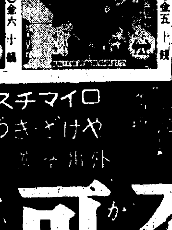

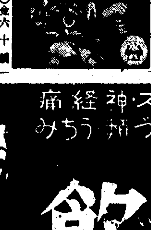

只今發賣中

全日本小學生一人一冊 早ク讀ンデ模範生 學校ノ先生ヤ級友カラホメラレオ父サンオ母サンモニコ〱 賣切レ近シ 今スグオ求メ下サイ

東京神田 小學館

漢城銀行

不動產公賣公告 稅金滯納ニ因リ差押ヘタル不動產昭和拾年拾貳月貳拾四日午後壹時當廳稅務課徵收係ニ於テ公賣ニ附ス買受希望者ハ同係ニ就キ承合セラルヘシ 昭和拾年拾貳月拾貳日 京城府

朝鮮土產 ツ 人蔘エキス

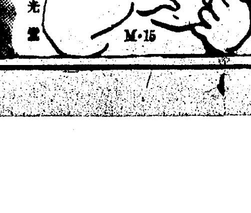

コドモの便秘…に 牛乳やミルクで育つ赤ちやんは便秘し勝ちなものですがマルツを少しづゝおあげになると、とても調子が良くなります 藥店にあり 甘いのみよい マルツエキス 嗜好品專門の 和光堂

ロイマチス・神經痛 やけど・きりきず・うちみ 外用藥 不可飮 主治效能 やけど・きりきず・うちみ・打撲・リウマチ・神經痛・せんき・肩こり・しもやけ・たむし・水虫・齒痛・害虫の刺傷 大阪市高麗橋詰町 本舖 福井對鶴堂

社說 天業恢弘

歐亞の境域に發生した人類文明は、西に進んでは城廓文明となつた。東に進んでは山林文明として發達して、所謂物質文明となつた。前者は西洋文明であり、後者は東洋文明である。西洋文明は西漸して米國に滯留し、物質文明の極致を發揮し、東洋文明は東漸して日本に達し、精神文明の精華を宣揚した。而して文明進歩の跡を究むれば戰爭がこれに媒介の役を勤めてゐるとが一奇である。東西兩文明は太平洋を隔てゝ相對峙しつゝ、しかも未だ戰爭を以てこれを渉せざるは、文明史上における一奇觀である。文明發達の宿命觀よりすれば、太平洋上における一戰は、東西兩文明の融和還元の陣痛であるとも思量される。

×

世界史上における一大奇蹟は日本の存在と日本文明とである。山林文明即精神文明の精粹を發揮せる日本文明は、最近半世紀の間に更によく城廓文明即ち物質文明を吸收消化して、今や文明史上嘗て見ざる新文明を醞釀してゐる。日本文化は正にこれ東西文明を打つて一丸とし、皇道精神を以て貫通凝結するもの、人類生活の道義的並に物質的指導指針はこの中に胚胎する。日本及び日本人の使命は實に人類文明の指導的地位の確保そのものであつて『天業恢弘』の眞意義はこゝに存し『皇道宣布』の要道はこゝに儼存する。日本國民の多くは明治以來約五十年にわたり、未だこの大義に通するところなく、嘗つて皇國の興隆、文明の建設國徳の確立に專心し、外來より脱却せんがために日清、日露その他の役を戰ひ、文明精練のためにあらゆる文明を吸收消化に努力した。その修練努力の間より開眼一番したるもの、『天業恢弘』の大義である。

×

日本國民は今や上下を通じてこの大義に目ざめた筈である。目ざめざるものは即刻これに目ざめなければならぬ。滿洲事變以來の日本の動きは、この大業成就への前進行動である。日本のこの行動を憶測し、猜疑し、畏怖する歐米諸國人は、皇道の大義に通することなくして、徒らに彼らが過去數千年にわたりて常習として來れる、侵略發展の心を以てこれを考へ、彼等自身の色眼鏡を以てこれを望見するからして、錯誤が起り、嫉妬が起り、反感が起り、恐怖心が湧くのである。日本の冀ふところは只管に皇道宣布の一にあり、これによつて人類の永久平和を實現し、これによりて人類文化の精粹を發揮せんとするにある。たゞそれ人類文化程度の不平均は、これが實現の日の甚だ遠きを思はしむるものあるも、この大使命の達成こそ大日本帝國の天賦の使命であり、そこに絶體不可犯の尊嚴が存在する。新朝鮮軍司令官小磯將軍の赴任途上の車中談に、特に『天業恢弘』『皇道宣布』を高調したるは、心田開發運動精進の半島同胞に對し、生氣を注入し同運動向後の方途を指示したものと見ることが出來る。

朝鮮農村の餘剩勞力消化法【九】

二等……懸賞當選論文……朱源

序言

自動車は『セカンドギアー』の音を立てゝ四十分も走り續けて海拔一、三〇〇米の高嶺に着く。之から一帶は廣い盆地をなした高地帶である。眼のあたりに波打つ黄な麥波は稻と思つてはいけない燕麥である。視野を轉ずると蛛の巣の樣な而も粗雜な電線と郡會を凌ぐ自動車の往來が目につく。大地の殺風景とは釣り合はない繁忙さである。車の進むにつれて人夫を晉し『ベルト』はきしる、工事場である。

之が筆者の指導區域だ。如斯事情を異にする地方で而も短い期間に得た指導體驗が緯となり經となつて本稿が綴られる事を前言して置く。

一、諸言

社會は流轉し一輪廻に新しい環境と矛盾を生み出す。其の環境と矛盾を能く我物とするものが榮え然らざるものが滅亡する。

社會の凡ゆる階級又は部分社會は恒に之を我物とせんとして凡ての努力を拂ふを惜まないもので其の度每に社會は一歩發展する。

環境と矛盾を克復するに二つの方法がある。一つは我をまげて新しい環境に適合せしめることであり、一つは環境と矛盾とを我に適するやう誘導し改善することである。

農村の疲弊は農村社會に生じた新しい矛盾であつて之を打開克復するにも二つの方法が考へられる。農村自體を疲弊の原因たる矛盾に適合せしめて其の除去若しくは緩和を謀る力又は新しい形態を備へる農村社會の矛盾を引戻して舊き農村型體たらしめる力である。而して後者は農村經濟機構の歷史を逆轉せしめない限り不可能と云つてよからうし、歸する處は疲弊の原因を檢討して農村の組織農民の營性活動をして之に適應せしめ農村社會生活障碍の除去を謀る一途にある樣である。

二、農村疲弊の原因

農民疲弊の原因も色々あらうが農民の無智、農民勤勞力の缺乏、資本主義經濟の浸…等が好んで擧げられるやうである。

農民の無智無自覺無に無感興は農民の社會的存在價値を低下せしめ、而も農民自身之を以て當然の事なりとして顧みず、自然を嗜み自然に惠まれ自然を養ふの尊き使命と進取的信條は地に拂はれ自他共に農は賤な仕事汚い仕事儲からぬ仕事として侮つてゐる。山崎先生が所謂『自侮の民』として戒めて居るは之を指稱してゐる。果して如斯農はつまらない仕事だらうか。

國民の生命を保護し國土を生產化するもの自然と自由を獲得して安心立命するもの農を措いて他に何があらうか。吾人は農村指導の淺い經驗に照して其の最も障碍をなすものは無智無自覺であることを能く知つてゐる。彼の憎い指導者の面前を裝ひ指導者の目を盜み平然と構へる事も可憐なる眞純無垢の農民にして知らざるが故に陋習を改めず、一朝指導者の手緩い指導あらんか錦然舊套を脱し見る目も嚇しい程働く傭夫も凡てが無智に起因する。前者は過去の爲政者のとてつもない仕方が禍するものであり、後者は現在の指導者の不行屆きに出るものであつて、責任の一班は明かに社會が負ふべきであるが他の一班は農民自身にあることは贅言である。即ち農民に農民精神を仕込換へなくてはならない。現在の樣な自侮的態度や金儲全能の舊慣を改めねばならぬ、山崎先生の農民道の提唱も之に外ならないと思つてゐる。

八尋先生が『指導者は恒に農民の人生觀を見つめて(體得すること)が必要たらう)指導することが更に必要である』と云はれてゐるが、之も指導者に農民としての理想信念に通ずる指導をなさしめんとするもので所謂農民道的指導の提唱である。大方何んな偉い指導者でも之を玉條にしないものはないだらう。

農民の勤勞は勤勉とか仕事に熱心有無とか云ふ事のみではなく仕事の均配を充分に考へねばならぬ。農業は彼の工業とは異り時季により繁閑の差が甚だしいものであつて、之が爲めに更に餘剩勞力消化の問題を大きくする理である。然し首剩勞力は時期による閑ばかりでなく恒久的なものも相當あるやりである。

學者は農村の經濟的疲弊は自給自足の經濟より現代の交換經濟に入る時から兆されてゐると云はれてゐる。自給自足的部落經濟から都市を繋ぐ交換經濟に織り込まれるに從つて資本主義的企業が純眞なる農業に種々なる働きをかけることは順序である。自給自足經濟に於ては其の經濟は極めて質朴單純であつて資本主義經濟との接觸の至る處で農業が貧を取り搾取さる事は自明の理である。本位田博士も購買者として、金融に於て、販賣に於ての三搾取路を說かれてゐるが蓋し至言であらう。如斯直接搾取の外に農村副業が都市の工業者から積極的攻勢を受け漸次衰滅の運命をたどる一方都市の失業者は加速度的に農村に流れ込んで農村經濟を益々困難ならしむることは亦見逃し得ない現象である。

朝鮮を育んだ人々 49

總督府始政廿五周年記念本社事業の一=民間(現任)功勞者紙上表彰

忠州小學校更生の恩人と仰がる、

原口一二氏

性質溫厚篤實にして公共心に富み且義俠の美德を有す、素行亦善良にして公私を問はず地方官民の協調提携を圖り一般民衆の模範たる人物なり

と、全くこの型にあてはまる原口一二さんではある、鄉里佐賀縣の唐津中學を卒業後一時早稻田大學に學び明治四十一年渡鮮、忠州郡敦明學校に奉職してからは、地方開發刷新の根本は内鮮融和にありと、生來の義俠心から自己の努力財產を惜まず事ある度に融和に盡瘁して來た、敎職を退いて現在の雜貨商を始めたが德望と性來の商才は日每に地方民の信任を得て繁榮し、商運は益々隆盛となつて產を成すに至つたが、この財產を何か公共事業に使ふ途をと考へてゐた折も折、忠州邑の母校たる忠州小學校々舍が荒れはてゝゐる狀態を見て、昭和五年忠州學校組合管理者として校舍改築を計畫、莫大な私財を投じ又組合員の寄附を得て新校舍を完成、なほ引續いて昭和七年には講堂、特別教室と營繕を一新する迄になつた、當時の學校は生徒數十五六名一學級に滿たないものが現在では二百二十名、七學級になつて原口さんは忠州小學校更生の主と仰がれてゐる、現在は忠北道會議員、忠州學校組合管理者、鄉軍忠州分會長等の要職にあり鋭意地方の開發進展に努力を續けてゐる、

現住=忠北忠州郡忠州邑本町二六九(當五十二歲)

丹陽小學校の生みの親 交通開發にも努力

原田武男氏

原田さんは大正元年鄉里鳥取縣を出て渡鮮丹陽郡に居を構へて實業に從事孜々として家業に勵む傍ら早くから同郡内に内地人子弟の敎育機關がないのを痛感して小學校設立に努め、當局にその間の事情を具申して東奔西走の結果大正十二年待望の丹陽小學校の誕生を見た、然し生れ出たばかりの學校は總ての點に不便を感ずるので、折も良し學校組合管理者に任ぜられた原田さんは率先して自分の懷ろから百四十圓を醵出、組合員の家庭を訪問して寄附を集めたが組合員も原田さんの熱心さに感動して共鳴する者多く大正十三年新校舍の完成を見た

其後學校組合管理者として爾來十三年同地方の敎育に貢獻する所が多い、又丹陽郡の交通開發に着目しその方面に大に努力する所あつた昭和七年には忠州盈德二等道路を昭和九年には江原道寧越へ通ず丹陽永春三等道路を完成同地の交通は舊狀を一新するに至つた

なほ原田さんは前記學校組合管理者のみならず忠北道會議員、丹陽金融組合幹事、丹陽郡農會特別議員等の公職にあり地方民の信用を擔つて働き盛りを今なほ同地方開發の爲に捧げてゐる

現住=忠北丹陽郡丹陽面下坊里(當四十八年)

神社不參拜問題と一部宣敎師の誤解 上

丹羽清次郎

近頃 社會の注意を惹きつゝあるもの、一は平壤に於ける神社參拜に對する長老派一部の宣敎師の態度である。而して之れに對する賛疑非難は我國の目下の狀勢に徵し誠に忽るべきで、特に朝鮮に於ては心田開發が叫ばれ、學生をして神社に參列せしむることに依り愛國心を養ひ忠誠を學ばしむるは敎育上誠に重要なることゝ考へられる。此時に當り一部宣敎師諸士が神社參拜に對し躊躇し若くは之を拒絶せんとするは、如何なる理由に依る乎。之れは疑ひもなく我等諸士は參列を以て宗敎的崇拜を强ひらるゝものとなすに依る

我等 地位を代へて彼等の觀點を取る時、又六七十年前に内地に在つて宣敎師諸士が我等に敎へし事跡に…して見る時に我等は現今尚指導先驅の地位に立てる宣敎師の立場を理解し又彼等に對し同情を表せざるを得ざるものがある其の理由は彼等諸士は自個の信仰に忠實に、而して此道こそ心田開發に最大の光明となし各自相當の學修の後ち、靑年時代より其の送られたる國土に於て一心不亂基督の道を說くのみならず、更に巨額の金錢を獻げ敎育に醫療に盡くして數十年の久しき間、或は都市に或は邊陬の地に其の國民の心身の開發、救濟に努力しつゝある、此の如き諸士に取り、他の宗敎的崇拜を强ひらるゝ如く見ることあらば之れをなすに大に躊躇し又拒絶せんとする如き態度に出るあるは決して怪むべきに非らず

之を 何れの宗敎にも絕關心な人々、八百萬神、何れにでも可と云ふ立場を取る御都合主義者は到底此心事を解し得ざるものならんかく吾人先づ宣敎師諸士に對し理解と同情とを表すると共に吾人は熱誠なる友誼と、眞實なる衷情とを以て大に諸士に三省を乞はんとするものがある、それは他に非らず、神社參列は決して宗敎的崇拜を强ゆるものに非らざることである

此點 に關しては渡邊學務局長が屢々懇切に諸士に說明する所ありと聞く。又此點に關しては總督府の方針は最も明白なるものにして殆んど一點の疑問を挾む能はざることである

のみならず 第一根本的に我が帝國憲法が此事を明かにし治安を害し良風を紊さざる限り宗敎信奉の自由を國民に保證して居ることである。而して更に總督府は朝鮮神宮の鎭座祭の行はれんとする前即ち大正十四年九月二十二日を以て當時の學務局長の名に依り各道知事に宛生徒兒童の神社參拜に關する件に通牒を發せられたる其中に

御承知の通、神社は我も皇室の祖先及國家に功勞ありたる國民の祖先等を奉祀し國民をして崇敬の誠を致し永く其の功績を敬仰せしむる爲め公の設備に候へば國法上神社と宗敎と其の觀念を異にするのみならず、神社に參拜し神祇を敬するとは臣民崇拜の義に外ならず、故に生徒兒童を神社に參拜せしむるとも固より宗敎を强ふるものに非ざるを以て之が爲國民の信敎の自由を侵すものには勿論無之候云々

更に 昭和七年十一月二十二日を以て文部省宗敎局長下村春一氏の名を以て總督府學務局長に宛て同問題に關し通牒あり此れは當時天主敎東京大司敎より特に宗敎を乞ひたるに對しせられたるものにして其中に

學生、生徒、兒童を神社に參拜せしむるは敎育上の理由に基くものにして此の場合に學生、生徒、兒童の團體が、要求せらるる敬禮は愛國心と忠誠を現はすものに外ならず云々

本社主催 上海と台灣視察 (六) 〔米倉生〕

總督からおよばれ

十一月二日京城出發以來六日目、

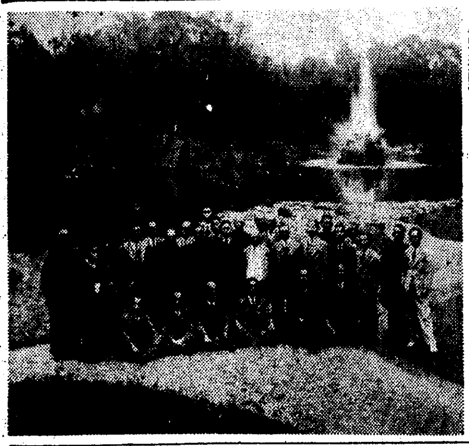

(寫眞は總督官邸で中川總督、平塚總務長官、中瀨殖產、石垣警務兩局長、堀田交通局總長らと記念撮影)

われらは第二の目的地臺北に來て愈よ臺灣視察のスタートを切つたのである、この最初の日、七日午後二時一行は總督官邸で中川總督の招待を受けた

折柄來台中の永井前拓相が中川總督を訪問する日だつたが、忙しい中を特にわれらの爲大いに歡待してくれた、台灣葉卷を頂戴して結構な庭園を拜見した、平塚總務長官、中瀨殖產、石垣警務兩局長、堀田交通局總長らも列席し頗る愛想がよい、内地松を移植して熱帶植物に配した自慢の庭園は南國風景豐かで結構なもの、こゝで大官連と記念撮影をした

始政記念の博覽會

八日朝、臺灣博覽會見物に出かけた、市の中央公園地帶二ヶ所に第一會場、第二會場があり、第三會場は動物園にある

始政四十周年、產業文化の進步を示す現臺灣の姿、領臺後の變遷を物語る幾多の統計、參考資料をみて感激深かつた、これから巡覽せんとする高雄、屏東、臺南、臺中など各地の名勝古蹟阿里山、新高山や製糖製茶、木材、樟腦など各種產業、地勢、動植物、行政、敎育の大縮圖をみた、内鮮北海道樺太からそれぞれ自慢の出品があり、その規模の大なるとは臺灣始政以來のことであるといふとだつた、わが朝鮮からは立派な特設館があつて茲で懷かしく鄉土の風物をみたとも深い思ひ出である

◇……草山、北投溫泉ゆきバス

台博各會場を參觀

第一會場 北白川宮御遺跡記念碑のある公會堂を取入れて長方形に擴つてゐる、滿洲館、產業館、鐵道遞信館、林業館、交通土木館、府縣館、福岡館、朝鮮館、三井館、興業館、鑛山館、糖業館がある

第二會場 博物館と音樂堂を中心に周圍には第一、第二文化施設館、專賣館、東京、大阪、京都、奈良、愛知の各特設館、北海道館、國防、電氣、海事館があるこの他各種演藝、興行物もあり、こゝは夜間開館して生蕃の踊りが呼び物になつてゐた、來賓畫食は迎賓館であつたが、來賓の接待には高官、紳士連の美しい令孃が揃つてサービスし、よく全島をあげて始政四十周年の現台灣を謳歌してゐることが窺はれた

草山、北投溫泉へ

午後二時、第二會場の表門から二つに分乘して草山、北投溫泉に向つた、今宵は北投溫泉泊りだ、バスは臺北驛前から三線道路を明石町、樺山町とその名も思出の歷代總督の名をつけた町々を通つて並木連る勅使街道を進む圓山運動場はわが京城運動場に遠くばばないが、明治橋を渡ると臺灣神社、左手に常綠の緣も濃き芝山巖(臺灣敎育の礎)を眺めるに至つて風光佳絕、觀音山、永福の眺望は淡水河を俯瞰し鬱蒼たる砂帽山の蜿蜒路は傍らの溪流に沿ふて全く箱根を思はしめる幽邃境である、こゝが草山溫泉である

憧れの北投溫泉よ

草山を出ると大屯山の絕勝、故の仙鄉、詩の山で、この邊りを國立公園にするといふとである、下り道には白亞があり、頂北投の山莊地帶には黃煙濛々と立のぼる硫黃が吹き出してゐるさまは、古き火山の跡、地獄谷といふ所だ、かくて夕方北投溫泉神泉館に入つた本島人のバスガールは巧みな國語で七五調の說明

『……こゝは皆さま憧れの、風光明媚の溫泉鄉、北投溫泉でございます──略──湯守觀音不動樣、お大師さまに善光寺、風致を添へるは保安林、環境全て遊園地圓の都を離れ來て、一寸の閑樂一日を、過ごし樂しむ好適の、溫泉地帶でございます

流石は長谷川老すかさず〝こゝは皆さま憧れの……〟の名調物眞似をやつてのけて爆笑が起つた

北投は東薬、草山は西雲薬に比するところ、併し北投は臺北から直路、坦々たる道があり、自動車で廿分餘りで來ることが出來る、卅萬以上の大都會を擁しかくも近くに設備完備した溫泉のあるのは我國でも北投のみであると土地の人々の鼻は高い

溫泉館に打たれ、硫黃色のいで湯にくつろいだ一行は、階上の大廣間で世話役の慰勞の觀迎の…しがあつた、北投美人總…で綺麗、錚達者な人揃ひの一行は慰し數百出安武老の紀伊の國、楢村氏の獨聚踊しなど何れも大喝采を博した

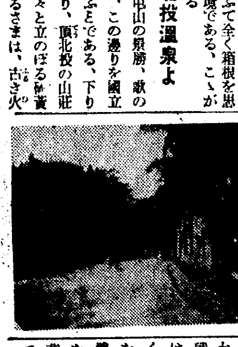

◇……台灣ご自慢の台北植物園

未だ出て來る戰死者の遺骨

フランスでは國家的事業の一つとして世界大戰々死者の死體發掘を今尚繼續してゐるが大戰終了以來旣に十數年の歳月を經た今日に至るも未だにその發掘が完了せず最近にも北フランスのパ・ド・カレー戰場では獨軍並に佛軍戰死兵の死體が合計實に九十八體も發見された、この北部フランスは大戰中就中激烈な戰鬪が繰返された所とは云へ、以て如何に世界大戰が多くの無名戰死者を土中に葬つたかを知ることが出來るこれ等の戰死體の中には指に戀人のイニシャルを彫んだ結婚指環をはめたものが非常に多く數知れぬ悲劇を暗示して見る人の淚をそゝつてゐる

新刊紹介 (十)

現代 (新年號) 特輯篇を通觀すると、昭和十一年の景氣を豫想する經濟人の座談會、既成三大宗敎について三大家の人間學的感話集、加藤武雄、武者小路實篤、三上於菟吉、夢野久作、眞山青果の五大家による『短篇豪華篇』『中小商店繁榮實話集』等々論壇評壇には『南京政府の銀國有政策で日本は、支那はどうなる?』『政黨に光明來るか』『現代人の合理的生活法』『分解せんとする支那』『英首相ボールドウイン』『危機を孕むロンドン軍縮會議物語』其他かあり別冊附錄三種は『處生讀本』永田秀次郎『家庭讀本』丸山鶴吉『公民讀本』矢野恒太の三冊何れも四六判二五〇餘頁内外の極めて手頃な書籍附錄

雄辯 (新年號) ▲附錄の『大雄辯家名演說集』約四十の論策溢くそれ〳〵の立場を具へてあて現代國家社會並に現代人の生活をあらゆる方面より照射する萬華鏡の觀がある、附錄だけで五百餘ページの大冊▲本誌も四百五十ページ餘の豪華版だ論切小說に八篇、連載に六篇を蒐めた文壇的傾向も愛すべきだ其他の論策中間もの雄篇ぞろひである▲『中興以上に維綜科設置の提唱』の特輯に次で鶴見祐輔氏の『雄辯素材論』が面白い、結城豐太郎氏の『德富蘇峰先生の昔と今』▲『彼が今日を築くまで』特輯に徐廷權や三門順子P・C・Lの千葉成瀬巳喜男などの顏が見えたり、大衆文壇の雛兒川口松太郎が澁つてゐたりするのは雜誌らしく結構である

映畫教育 (十二月) 兒童映畫の表現技巧について(立花高四郎)理科映畫座談會、ウファの敎育映畫を觀て(短評集)敎育者の爲の映畫鑑賞講座(板垣鷹穗)體驗論に基く映畫敎育(鈴木喜代松)十六ミリ撮影機について(木郁滿)新敎育映畫紹介等(定價十錢大阪北區堂島大阪每日新聞社)

皮膚泌尿花柳病
醫學博士 渡邊晋
京城黃金町入口 日本生命裏
診察 十二時半マデ及ビ夕刻

資本金五百萬圓
一、當會社は確實を本旨とし御便利に業務御取扱可申候
一、當會社は損失を公平且つ迅速に支拂可申候
一、電話又は御一報次第社員參上可仕候
日本共立火災保險株式會社
取締役會長 專務取締役 原錦吾
本社 東京市京橋區銀座西六丁目三番地五
京城出張所 京城府本町三丁目三九番地(電話本局長一五六六番)
出張所長 三鍋才次郞
鮮内代理店所在地 京城、仁川、淸州、忠州、公州、大田、江景、鳥致院、全州、群山、裡里、光州、木浦、麗水、大邱、金泉、浦項、慶州、晉州、釜山、馬山、鎭海、統營、海州、沙里院、平壤、鎭南浦、新義州、咸興、元山、羅南、淸津、城津、會寧、雄基

明快な書き味である
南洋產特種植物の幼枝の液を以て製した逸品 粘らない 滲まない すらすらと書ける

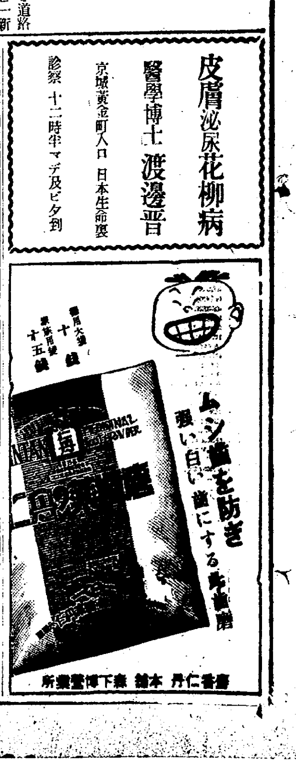
ムシ齒を防ぎ 强い白い齒にする
仁丹齒磨發賣所 本舖 森下博營業部

時文研究 支那新聞の讀み方
東京外國語學校敎授 清水元助
大阪商科大學講師 有馬健之助 共著 (四六判・支那地圖入二四〇頁)
支那新聞は斯の如くして初學者も了解されん
定價一圓五十錢 送料八錢
滿洲國及び中華民國とは外交に軍事に經濟的にあらゆるものに亘りて我國と緊密なる關係を有することは言を俟たず。然して其の生ける『動』を知るは其の國の新聞に依るを捷徑とする。本書は支那の二大有力紙たる『申報』『大公報』の最近の記事より材をとり左記の部門に分ち釋解と註釋をほどこし懇切と徹底とを旨とし支那語を解せざるものも容易に了解し得る如く說明されてゐる。一面また文檢漢文科の一部として施行さるゝ時文の受試者にも好箇の指針である。
第一章 人事關係記事 第二章 外交關係記事 第三章 政治關係記事 第四章 經濟關係記事 第五章 軍事關係記事 第六章 交通關係記事 第七章 社會關係記事 第八章 法律關係記事 第九章 勞働關係記事 第十章 敎育關係記事 第十一章 運動關係記事 第十二章 論說關係記事 第十三章 廣告關係記事 第十四章 公文關係記事 第十五章 白話關係記事 附錄(一)支那省名異稱、支那地名異稱、電報日附一覽表、電報月名通用代字、支那主要新聞一覽 附錄(二)滿洲國及び支那全圖

支那語
月刊 支那語雜誌 本邦唯一の華語雜誌 創刊以來四年十二ヶ月
主幹 東京外國語學校敎授 宮越健太郎先生
【十二月號目次】 定價三十錢 送料一錢
讀物
最近感ずること……陸軍通譯官 杉武夫
支那語言考……東京外語助敎授 竹内發之助
初級
注音符號による讀本……京城商業講師 岩井武男
日用單語……京城商業講師 岩井武男
初級作文……野口商業敎諭 矢野藤助
初級選讀……陸士敎授 藤木敦實
感嘆助詞小辭……旅順工大敎務 渡會貞輔
中級
新著國文法(…)……東京外語敎授 宮越健太郎
白話語詞用法……山口高商講師 鐘ヶ江信光
酒後……高輪商業講師 内藤堯佳
上級
辮子的悲哀……大阪商大助敎授 有馬健之助
華語會話(風俗)……鐵道省 加藤鐵三郎
試驗問題研究
關東局支那語奬勵試驗問題及解答……編輯部
懸賞欄
十月號懸賞試驗解答……陸士敎授 日向午郎
十二月號課題……陸士敎授 麻實正吾
十二月の課題、清代小說解題、編輯室より
當地書店に品切れの場合には下記發行所にて出版部に直接御注文を乞ふ
東京市神田區神保町三ノ三 振替東京四五五二七番
外語學院出版部

皇恩普し 癩防事業に御助成賜金

【釜山】癩豫防事業御助成の思召をもつて畏くも皇太后陛下より釜山癩療院マッケンジー氏に御下賜の助成金傳達式は十一日午前十一時慶南道廳で各部課長參列の下に土師知事よりマッケンジー氏に傳達され式を閉じた

近づく受驗地獄 無理な詰め込みは禁物 難しい應用課題もやめさせる 府から學校へ嚴達

【仁川】いたいけない兒童の心をむしばむ入學試驗が次第に近づいて來たので、府學務係では各初等學校長に對し無理な準備はなさぬやう、課外授業は一時間に限り許し、宿題の過重による生徒の健康に及ぼす影響を憂慮しこの方面にも細心の注意をするやう、この程二回に亘り通達、さらに家庭に於ける無理押しの受驗準備をやめて欲しいと父兄會を通じて希望したが、上級校仁川中學校、高女校、商業學校でも小學校の教科書以外の難かしい應用問題を廢する方針で、殊に仁川公立中學校父兄會の如きは同會幹事大村榮徹氏などが主となつて學級增加を當局に要望し不合格の生徒を救ふやうに奔走してゐる

自轉車專門泥 十三件自白 餘罪追窮中

【大邱】大邱署赤石刑事部長鱶刑事の兩氏は九日夜釜山に急行し草梁町の旅人宿に潛伏中の慶北榮川郡豐基面西部洞生れ李海業（二三）を逮捕目下大邱署に引致取調べを續けてゐるが、この者は稀代の自轉車泥棒で神出鬼沒巧に當局の搜査網をくぐつては大邱府內を荒し廻つてゐたもので自供しただけでも十三臺約五百圓に達してゐるが、近來の大ものと睨み嚴重追窮中

忠北道廳消火演習

【清州】忠北道廳では非常時に備へる訓練として十四日午後道廳構內で廳員總動員の下に消火演習を實施する

十數名下敷 籾殼の山が崩れて 三名の夫人は重態

【群山】去る十日午前十時頃府內昭和通長項忠南精米所籾殼販賣所に堆高く積まれた籾殼の山が自然崩壞し附近で運搬作業中の人夫十數名はアットいふ間にその下敷となつたので附近の人々が驚いてかけつけ直に救ひ出したがその中三名は人事不省に陷入つてゐたので玉山醫院に擔ぎ込んで應急手當を加へたが重態である

晝食を節約 窮民に惠む 高女生美擧

【清州】高等女學校職員及び生徒等は過ぐる國民精神作興週間中毎日の晝食辨當のおかずを節約して合計十圓六十五錢を醵出し十一日午後、哀れな人々を收容してゐる清州博仁會へ寄贈して來たので同會事務を扱つてゐる邑當局では同校の美擧に感動し有効な使途を講究中である

贈答廢止 慶南道でも管下に嚴達

【釜山】慶南道では土師知事が中心となつて官紀の振肅に鋭意しつゝあるが年末に際して贈答品の徹底的廢止、虛禮の弊害を一掃して生活改善と心田開發の助長に資するためお膝元の道廳をはじめ府郡邑面へ對し嚴重に贈答廢止の通知を發することになつた

酷寒に怯ゆる スラム街の慘

悲運に泣く敗殘者に 元郡守もお仲間入り 哀れ死體とゴロ寢するものもあり ただ當てなき救ひを待つ

【仁川】寒波の襲來にスラム街は大恐慌を來してゐる、ナンといつてもスラム街の親方は桃山公園地內一帶に巣喰ふ約百戸三百名、次が新化水里公設浴場附近の八十戸二百名、またある松峴里三十戸九十名、萬石町海岸附近二十戸六十名、これら細民にせめて温かい餠のお正月を迎えさせやうと府社會係で『歳末同情週間』を設け十二月中に府民からお金やお米の寄附を求めることになり準備を進めてゐる

救濟する細民その日の生活に困る第一種細民とし、目下府方面書記李鍾榮氏が細民の生活調査を行つてゐるが、はからずも桃山公園の土幕細民に漣川と驪州郡の郡守をしてゐた李明憲氏（七七）がゐることが判り今更榮枯盛衰人の世ながら、その悲しな姿に同情を集めて、身動きもならぬ穴倉に妻女直氏（六七）との暮しは惡腸致慟による日に二三合の白米に辛くも露命を繋ぐドン底生活であるが、鍋、釜はキレイに剥ぎたてられ在りし日の生活が偲ばれてゐる

何故こゝまで轉落したか？漣川郡守は併合前で驪州郡は併合前後勤めてゐたが併合後行政整理の際自ら本辭を解しない官吏は退職して了つた、李氏もその一人であつた、巨萬の蓄財と一時にドッと這入つた退職手當金を投じて水原附近で大きな雜貨商を始めたが陸にあがつた河童同然『官吏商法』は失敗に歸した、大學へ學んだ婿養子は娘と共に離れて行つた、失望と無情に泣きながら夫婦は七年前仁川に來り桃山公園の土幕に投じ餘命を昔の華やかな夢に追つてゐるのである

なほ調査を進めるにつれて悲慘な土幕民の生活が明らかになり數日前のこと——妻を亡くしたが葬儀をすることも叶はず死體を四日間も抱いてゐた貧が生むグロ事實も判明、早速府の手で共同墓地に埋葬してやつた、彼等の一日の生活費は十錢もあれば三人の家族が充分腹をふくらせることが出來る、酒の粕をグタ／＼に煮たのが上等の食事なのである、燃料などそんな贅澤なものはない、子供には落葉を拾つて來ないとめしを食べさせない親もありこう寒くなつて來ると凍死者も出來る昨年など數名の凍死者が出た

死に角十錢あれば三、四名の一日を支へることが出來るのだ、府主催の同情週間には府民こぞつて美しい隣人愛を捧げやうではないか（寫眞は慘めな土幕）

猩紅熱官舍 大々的消毒

【鐵原】鐵道官舍では傳統的に猩紅熱患者を出すので高橋驛長はこれが撲滅を期し全官舍の嚴重消毒を行ふと共に交通機關の通告を發してゐる、これがため官舍人は活動芝居の見物も遠慮して病魔撲滅に懸命である

湖南も凍りつく 全北一帶には初雪降り 萬物ちゞみ上る

全州 九日來温度順に急降し十日は零下七度一分を示し十一日は早朝から初雪で平年より十八日遲く昨年より十四日遲れてゐる

井州 九日夜來の朔風で翌朝に至り水溜りは堅氷に閉ざされ更に十日には初雪を觀し十一日朝は約四寸餘の化粧雪に零下五度の低温を示したが漸次温度は上昇を辿つてゐる

大田 九日夜來急轉直下水銀は降下しつゝ零下十度六を示した大田地方は更に十一日最低温度十一度三となり今冬の最低記錄をつくつた（寫眞は群山驛頭の雪）

忠北の來年度豫算 要求總額は二百七十萬圓 財政の伸張力乏しく極端に切り詰む 一月遲れてやつと出揃ふ

【清州】既報、忠北道の十一年度豫算は道財政の伸張力乏しいため從前同樣緊縮方針を堅持して編成することになり、過般來、各部課で概算書作成中、職員の異動や國庫補助額の未決定、或は阿部衛生課長の病氣引籠り等で各課共地方課への提出期限を一ケ月も遲延し十一日迄に衛生課及び自作農創定、臨時事業たる砂防工事、農村振興土木事業關係を除く外やつと出揃つたがその要求總額は提出分だけで百八、九十萬圓程度で未提出の自作農創定費十六萬圓、砂防工事費二十二萬圓、農村振興土木事業費四十萬圓衛生課の十萬圓程度を合せる時は二百六、七十萬圓に達する豫定で本年度豫算額二百三十萬圓に比すれば要求額として僅かに三、四十萬圓增に過ぎず、各課共、極端な緊縮方針で編成したことが窺はれ、查定では必然的に其の幾割かが天引されるだらうから來年度豫算額も本年度分と大差なき額に落着するものと見られる而して地方課の查定は年內には終了する見込みである

國境警備慰問 清州愛婦が 淨財を募集

【清州】愛國婦人會清州邑分區では一般市民に國境警備後援袋一千五百枚を配付、酷寒零下三十度の國境に生命を賭して重任についてゐる警備員の慰問に十一日から十五日まで一口十錢宛の淨財を募集してゐるが續々と應募してゐる

群山貿易 輸移出入共 意外に增加

【群山】十一月中に於ける群山貿易は輸移出八百六十八萬一千五百圓輸移入二百四十九萬六千九百十四圓、合計一千百十七萬八千四百十八圓にして前年同期に比較し輸移出二百二十四萬一千七百三十圓、輸移入六十八萬八千四百二十二圓合計二百九十三萬百五十二圓の增額である而して出荷中輸出は極めて不振で移出は米價の强調に出廻り頗る旺盛にして好況裡に越月した關係にあり入荷も亦專賣品の葉煙草鮮人向纖維類を首めとし其の他一齊に荷動き活潑によるものである

清州第二回 カルタ大會

【清州】本社清州支局では新春劈頭第二回新年カルタ大會を開催することに決定、目下準備を進めてゐる、詳細は追つて發表するが同大會には女子の參加を大いに歡迎する

忠南農青訓 農閑期の講習

【大田】儒城所在道農村青年訓練所では農閑期を利用し十一日から四日間農事試驗場技手（曾道縣事）伊藤技師（畜產）高田技手（肥料）本田技手（農政）古賀技手（林作）試驗場木下技手（田作）を招聘し講習會を開催

赤字時代と違ふと 待遇改善要求 大邱府營バスの從業員結束 府當局は頗る冷視

【大邱】府營バス從業員運轉手二十一名、車掌二十一名、職工五名は豫てから待遇改善問題につき寄々協議してゐたが去る十日連署の陳情書を大邱府尹宛に府會に提出するに至つた、その內容は

同府營バスは昭和四年七月一日創業以來大邱十一萬府民唯一の交通機關としてその使命を全うすると共に業績も次第に向上しつゝあるに從業員の待遇は依然赤字時代と異るものなく從業員は常に職務上の危險性と生活上の不安に脅かされてゐるからこの點考慮して何んとかして貰ひたい尚ほ退職後の生活扶助に就ても考慮されたい

といふ意味のもので彼等の態度は相當强硬なものらしく萬一これが容認されないときは如何なる態度に出るか府民はその成行を注視してゐる以下府當局の話

從業員の要望だからとて直ちに實施する性質のものでない、府理事者としては要求なくとも常にバス從業員の待遇のみならずこれと同樣な境遇にある他の從業員に對しても待遇改善について充分考慮しつゝあるのであるが何分多大の經費を要することであり今バス從業員から要求が出たからとておいそれと容れる譯にゆかない事情にある

全南海苔 作柄もよく 高値に躍る

【光州】全南新海苔の初入札が九日產地で行はれた、値段は昨年より一束に約二十錢高く、作柄も一般に良好の模樣である、これで昨今のお天氣が何しすれば年內には相當出廻る見込みである、落札値段は左の通り

長興（大）梅丸、桐八六、萩七二、梅六二、藤四八、同（小）梅九三、桐七六、萩六二、梅五二、藤四三、突山、桐八四、萩七一、梅六二、藤四九

釜山府會

【釜山】釜山府は十八日府會第一部及第二部會を召集し昭和九年度豫算の決算報告を審議する筈

寒波の急襲に 流感ぶり返す 慶北道內で一萬五千の患者 死亡率一割の高率

【大邱】流感は一時下火の如く見られてゐたが九日來の寒波の襲來で又復反ぶりし大邱署の調査によれば大邱府と達城郡で現在四千八百名の患者あり慶北道內を通じて一萬五千名餘と見られてゐる、今回の流感は非常に惡性で油斷をして手當を怠れば直ちに急性肺炎を併發し死亡するもので普通の感冒に比して死亡率高く約十％と見られてゐる、このため大邱府內は勿論道內の各病院、病院は書入れの忙しさといふ皮肉を見せてゐる、道衛生課でもこの目に見えぬ病魔の跳梁に手を燒き極力防疫について考慮對策を講じてゐるが妙案がない、たゞ外出の場合マスクをかける事、朝夕うがひをする事を强調してゐる

慶南海苔の檢查 四ケ所に檢查所を設けて實施 規格統一製品改良

【釜山】慶南に於ける有望產業とされる乾海苔生產と海苔類に對する檢查規則は豫て道當局で成案を急ぎつゝあつたが十日附をもつて道令第二十八號で檢查規則を決定公布した、新令の公布によつて從來の乾海苔製品は改良式と在來とに區別されて即日施行、海苔は

さくらさう、銀杏草、いぎす、おご、えご、まふのり、ふくろふのり、天草

の種類を檢查品として沿岸主要地△釜山府（釜山、東萊、金海、昌原、統營、蔚山）△河東郡金南面（泗川、南海、河東）△統營邑（統營、固城、泗川、南海、河東）の四ケ所に檢查所を設定し、製品の改良と規格統一に向つて積極的に乘出すことになつた

仁川船主協會 前途に暗影 運賃協定と基金募集で 臨時總會開催要求

【仁川】仁川船主協會々員十四名は連署で臨時總會開催を要求したので、十二日午後二時から海事出張所で役員會を開き可否を決めることになつた、臨時總會開催要求の理由は協會設立の根本眼目の運賃協定を早急に行ふこと、基金募集の方法を定め協會の活動を容易にすることの二つが主なものであるが、運賃協定にあつては、既に主な船主は荷主と契約を結んでゐるのでこれを解除することは出來ず今直ぐに實行することも至難でまた一部の船主は朝鮮運送沿岸部が協會員である以上運賃の協定は出來ないといふ相當强硬な意見を抱いてをり、一方個人船主は協會が出來れば運賃協定が行へるものと信じ協會設立に賛成をしたのであつて、萬一運賃協定が實行されない際には或は脱會者がないとも限らず、協會の前途は極めて微妙なものがある

統營の防火宣傳

【統營】統營署、消防組では十一日午前十時から總動員數班に分けて温突の焚口前に火元の嚴密な調查を行ふ一方防火宣傳に努めた

仁俠勇士に 情の慰問金 永登浦消防組から 映畫會益金を贈る

【永登浦】消防組では這般「火の用心」の映畫會を催したが、演藝館ではその利益金として十圓を消防組に寄附した消防組では更にこれを仁川の仁俠勇士任田勝美君の不遇を慰むべく十二日そのまゝ京日永登浦支局に寄託したので直に本社を經て送金の手續きをとつた

忠北の棉花共販 五百七十萬斤百萬圓突破 お百姓は惠比壽顔

【清州】忠北の棉花共販は既に下り坂に入り二、三の共販所では早くも共販を中止してをり年內には全部共販を終了する見込みであるが去る九日現在の共販實績は五百七十九萬二千八百五十斤、賣上百二萬二千七百二十圓六十二錢に達し農家はほく／＼の態である

忠南北スケート大會

【清州】朝鮮新聞鳥致院支局並に本社清州、鳥致院兩支局聯合主催で明年二月中旬を期し朝鐵忠北線丁峰驛前リンクでスケート大會を開催することに決定し目下計畫を進めてゐるが朝鮮鐵道會社では參加選手及び觀客に對し丁峰驛往復に限り乘車賃五割引をなす筈でファンから多大の期待が懸けられてゐる

大田醫院に 新醫博

【大田】醫學博士がまた殖えた…道立大田醫院產婦人科長山本鐵城氏はさきに提出中の學位論文「食物による腸細菌の消長に關する研究」が見事パスして醫學博士の學位を授けられ本人は勿論醫院では三和院長以下大喜びである

同氏は昭和五年東大醫學部に在學中婦人科教室から細菌學教室に移り前後三ケ年間竹內教授の指導をうけ同八年論文を提出したものであるが高知縣出身の濃厚な人格者で卅八歲の男盛り

小作料泥棒 意外妾と判る

【光州】全南珍島郡々內面海倉里金永洙が朝鮮興業木浦管理所の依託小作料千八百十九圓を自宅舍廊內に保管中何者かに窃取されてゐるのを八日朝發見、珍島署で嚴重搜查の結果犯人は被害者の妾黃信（二二）と判明し十日夕逮捕の上被金は全部發見された

長項肥配所 來春事業開始

【長項】朝鮮長項肥料配合所では十五日舍屋新築成り諸機械の据付をなし來春二月から本格的作業を開始する豫定である

辛野義憲：嚴父

【釜山】本社釜山販賣店主辛野義憲氏は嚴父大分縣大分郡湯の平村自宅で病氣療養中の嚴父逸策氏が八十一歲の高齢で十日午後十一時卅分逝去の急報により十一日朝歸省した

あの街この街

◇【群山】警察署では十二日午後三時から演武場で柔、劍道二段以下階級審查を行ふ

◇【大邱】武德會忠南支部では十二日午後零時半から武德殿で武道納會を擧行

◇【全州】東津水利組合では來る二十日創立記念式を擧行の筈

淋病藥

如何なる藥劑を最良とすべきか

それは內務大臣を會長とし、醫藥學界の最高權威者十六名を委員とし、愼重審議の上その品位を定め、日本藥局方に收載し且內務省衛生試驗所に於て檢查封緘せる藥劑が、我醫療界の基準となつてゐるのである

有田ドラッグの淋病藥は政府指定、醫藥學界の最高權威者が選定の日本藥局方收載、尚內務省衛生試驗所封緘の治淋劑六種を主藥とし何等副作用なき樣配劑せる公認治淋劑なるを以て

良いから効く、効くから賣れる

で非常なる發展をなしたのである
病患者は、種々の廣告に迷はず
有田ドラッグ專賣所にて買取あれ

淋病藥 特製（八日分）四圓 別製（八日分）八圓（德用十六日分）十五圓

梅毒 公認驅毒劑

有田ドラッグの梅毒藥は政府指定日本藥局方收載昇三種と昇汞、梅毒藥を主藥とし副作用の絶無を期したる許可濟の公認驅毒劑にして初期のカンソ、ヨコネの治療は勿論、第二期全身梅毒、梅毒性ロイマチス、潛伏梅毒、遺傳梅毒、本劑の內服によつて直に治療作用を行ひ、梅毒から來る不快症狀や局部並に全身症狀が漸次薄らいで治病の目的を達し得るのである 恐るべき梅毒を子孫に遺傳せざる樣、一日も早く、當會の驅毒劑を服用され治療の目的を達せられよ

梅毒藥 特製（十七日分）六圓 別製（十七日分）八圓 德用（四十日分）十八圓

左記 有田ドラッグ專賣所にてお買取あれ

京城 郵便本局前 龍山錦兵町 平壤本局前 釜山幸町一 群山驛前通 全州高砂町 光州本町三 木浦榮町二 大邱弓町 馬山京町三 麗水港 浦項本町 兼二浦本町 鎭南浦濱頭里 海州南本町 新義州桜町 元山本町三 咸興本町二 羅南生駒町

にせ藥をうるサギ師あり 箱に大阪內本町 有田音松鑑製 の文字あるものをお買取あれ

有田音松鑑製藥は責任製劑につき他の藥店に販賣を許さず

毛皮なめし

當所獨特のクローム なめしは夙に定評あるところ同業御用命を乞ふ 虎、熊、豹、獺、狐、貂、狸、鼬、兎其他野獸家畜一切 叮嚀親切 迅速完全

遞信局指定工場 御一報次第詳細說明書進呈いたします

仁川海岸町三丁目 仁川製革所 電話二一番

軍手

製造家を求む

◎年中無休…收入確實◎

本業は小資本で町と田舍を問はず子供で製造容易、製法は二三日の講習で充分、製品は一手に引受締糸は供給しますから遠地でも不便無く取引出來る目下有利な條件にて製造家急募中詳細は御申越し次第說明書無料送呈す

京城府黃金町五丁目 朝日軍手京城店

本店大阪・支店東京

民衆運動も辭せず
驀進の平壤府會
飽くまで初志貫徹のため
火力發電實行委員會生る

【平壤】府電自家火力發電案に對する府の軟弱な態度が俄然府議の憤激を呼び府理事者に對する一々の論議が惹き起し再び府會に調査委員會を設置する提案となつて甲論乙駁盡るところを知らず審議未了のまゝ翌日に持ち越した平壤府會は十日午後一時五十分開會された、議長開會を宣告するや劈頭桑谷議員發言を求め「調査委員會なる名稱は生緩るし、實行委員會として調査委員會で論議された昨日の諸項を含むとともに府會の要望する火力發電の目的達成のためあらゆる實行……場合によつては民衆運動を起すが如きこともこの委員會で取扱ふやうにしたい
と調査委員會の動議提出者丸山議員に同意を求めれば丸山議員贊成を表し
▲韓錫麟議員 府電は發電權を持つてゐるのであるから發電許可の申請をする必要なしと思ふが如何と質問、龜山電氣課長は運轉を休止してゐるもの故再び設備をなすために認可を申請することは電氣條令に明記せられてある旨を答へ
金貞浩、一柳議員も實行委員會に贊成し、一柳議員は續いて新聞紙に二派對立すと宣傳されてゐるが事實反對者があるかどうか充分意見を各議員から承りたい
と沈默議員の肚の中を確めにかゝる、二、三實行委員會案に贊成意見あり、該委員會の行ふべき內容を明らかにせんことを要求し、崔那默議員から實行委員會は名稱を火力發電實行委員會とし、提出の調査委員の審議、府理事者に對する督促懇請、外部への交涉……これは民衆大會、當局への陳情、場合によつては國會、拓務省への陳情等、この三項目を行ふものとしたいと極めて積極的、戰鬪的な內容を含ましめることを提案、原田議員續いて『平壤の火力發電が非常時における軍部の工業、並に軍需產業に必要不可缺なる所以を說明水力電氣が一旦發電所を空襲された場合、他に火力發電設備がなかつたら實に寒心すべき事態となる無煙炭の平壤には是非とも火力發電を用意せねばならぬ』と遠大なる見地に立つて贊成意見をのべこゝに議長は動議の採決を諮り、實行委員會は火力發電實行委員會內容は崔那默議員の擧げた三項としてよろしいかと丸山議員に問へば丸山氏例『その他』と入るべきを要求委員は副議長その他十名を擧ぐることゝしこの動議贊成者を求め、全員起立して火力發電實行委員會案は滿場一致可決された、時に二時二十分
續いて實行委員の選擧に入り無記名內鮮五名づゝを擧ぐる原田議員の提案によつて選擧に移り石隈、桑田、丸山、松尾、原田、崔那默、李基燦、金能秀、韓根祖、金永弼の十名當選、內田、金健永の兩議員次點で補欠となる

軍人と勞働者
電車バス優遇案
大贊成裡に府會通過

續いて金貞浩議員提出、原田、桑谷兩議員を贊成者とする現役軍人を優遇するために電車、乘合自動車廿五回券を五十錢とする回數券發行を希望する建議案を上提、金貞浩議員提案說明をし、宋錫麟議員から修正意見として勞働者の出勤のため特定時間の割引往復券發行のを加へんことを希望し、多數の贊成者あり建議案を修正して軍人に優遇回數券を發行し勞働者の出勤時の割引乘車券を發行するやう希望する建議案として大多數の贊成者を得て通過し、先進都市に行はれる社會政策は漸く平壤にも行はれんとする曙光を見るに至つた
金貞浩議員は更に滿蒲線開通を機會に廣く躍進平壤を紹介する目的を以て同線開通の昭和十二年博覽會開催を府尹は考慮してゐないか、之に對する御意見を承りたいと質問、議長は只今具體的には考慮してゐないと答へ一柳議員只今の勞働者優遇案と共に町里會長優遇案を速やかに實行に移されたしと要望し平壤府第四十回府會の閉會を宣してさしもに緊張した府會も終結和氣藹々うちに午後三時半閉會した

轉向する者八割
咸南思想界の傾向

【咸興】咸南思想運動の現在傾向に關し北村高等課長は語る
昭和五年以降九年に至る五ヶ年間の思想轉向狀況を見るに檢擧人員四千五百五十七名、起訴人員二千二百二十八人のうち刑期滿了出獄後の轉向者七百五十名在監中の轉向者百二十四名、合計八百七十四名に達し三割九分強の比率を示してゐるが約半數はなほ在監中であるから出獄後の轉向比率は八割を超へ二割弱しか殘つてゐない、然しこれ等の轉向者は長期の受刑共や釋放後の生活共による政策的なものが多く眞實一路更生した者とは認め難い

醉拂ひ轢かる

【咸南】九日午後六時二十五分頃羅南郊外龍城面龍渚洞四二三李奉相(三〇)は親戚廻りをし燒酎に醉つて歸途についたが松鄕洞部落の入口に差かゝつた時折柄羅南から淸津へ向つて疾走中のバス(咸北三四〇號)に刎ね跳ばされ重傷を負ひ羅南道立醫院で加療中だが重態である、運轉者殷泰善(二二)は羅南署で取調べ中

淸津繁榮會
創立總會開く

【淸津】既報、繁榮會創立總會は八日午後三時から明治町ミカド會館で會員三十餘名出席の下に開催室直次氏を議長に推し今後の活動につき隔意なき意見の交換をなし今後毎月一日會員の會合を開くことを申合せ最後に役員選擧に入り岩田逢氏を滿場一致で會長に推薦幹事十五名は近く會長からそれぞれ指名することゝして同七時解散

除隊兵と新兵さん
會寧の歡送迎

【會寧】步兵第七十五聯隊の除隊兵三百餘名は十日午前六時五分發列車で多數官民有志の見送りを受け一路鄕里に向つたまた十一日は午後二時發列車で步七十五聯隊並に工兵第十九大隊の新入營兵一千二百餘名が盛んな出迎へ裡に到着零下二十度の酷寒中元氣で營門をくゞつた

咸南の資源調査延期

【咸興】新春六日から出發の豫定であつた咸中線道並に興南築港期成會の奧地資源調査隊は酷寒の候、交通杜絶の憂ひあるため三月上旬出發に延期されたが同調査隊には關係府尹、河崎警察署長ら參加して官民協力咸興發展の基礎調査と關係奧地との親善に努める豫定である

興南學組の
隣接區域編入
將來併合を見越し
暫らく保留の通達

【咸興】興南學校組合では雲南面本宮の大豆化學工場の建設進捗に伴ひ同面東部九箇里、興南邑三箇里の學組區域編入を決議して認可申請中の處十一日咸南道學務課より本宮附近に於ける工場建設の將來は必然的に邑面併合の必要を生ずるものと見るべきであり學校組合區域も邑面併合問題と不可分の關係を有する上に現在組合員たるべきもの四十四戶、學齡兒童十名に過ぎぬ現狀では編入の急を感ずる譯でもないから當分保留せよ
との通達があつた、同時に一經濟圈の咸興、興南、雲南、西湖の一府一邑二面を行政的連衞關係に置くべしとする將來性へ最初の公的意思表示である

大衆に呼びかけて
街に出る公益質屋
電話一本で係員が參上や
留守宅の貴重品を預る平壤府の便法

【平壤】府では大衆金融機關の使命を持つ府營公益質屋がサラリーマンに利用者多きにかゝはらず勞働者、小商人に案外少いので今回新たに大衆に廣く呼びかける方法を講ずることゝなつたが更に有識階級や人氣商賣の藝妓等世間體を恥ぢて利用しない方面に向つて電話で通知があれば直ぐに係員を差向けて用向に應じ、又旅行などで家を空ける人のために貴重品を割安に預かるといつたやうな方法を講ずることになつた

靈柩車をめぐる
忌はしい紛糾
尤もらしい當事者の言分
その筋の裁斷注目

【城津】既報＝佛敎團體所屬靈柩車の使用料を繞る邑內某寺院住職の背信的行爲については相手が某宗敎團體のリーダーであり紳商としてかなり大きな存在であるだけに各方面に多大の波紋を描きつゝあるが當の責任者たる某氏は左の如く語つた
問題の靈柩車は夏目、萩原兩氏が四百圓寄附し百五十圓を佛敎修養會が立替へて購入したもので寄附者の意志から推して當然各佛敎團體の所屬に歸するものであるがこれが使用保管については當時各寺代表者承諾の下に自分が一任されてゐる、從つて相當の使用料を各葬家から徵收しその收益で修養會の借入金も返却し更に剩餘金の一部は既に各寺にそれぞれ分配したこともある決して自分はその益金を獨斷してはゐない、尤もその後に於ける益金は直接これが任に當る某にその半額を支給し殘餘は自分の方で保管中で決して傳へられるやうな背信行爲は絕對にない靈柩車使用料にこれが益金の處分問題については當寺では何等相談には與つてゐない、但し益金の配當として金二十五圓だけ分配されたことはあるが受納するのはどうかと思ふので今日まで保留中である
右兩者意見の對立につき城津署が如何なる裁斷を下すかその成行頗る注目を惹いてゐる

ようこそ新兵さん
元氣で興南から咸興へ

【咸興】一期入營の咸興聯隊一千十六名の新兵さん達は九日午後興南入港の御用船大安丸(六〇〇〇噸)で元氣一杯上陸、午後四時四十分咸興驛着、勇躍營門に向つた(寫眞は御用船を下りる新兵さん達)

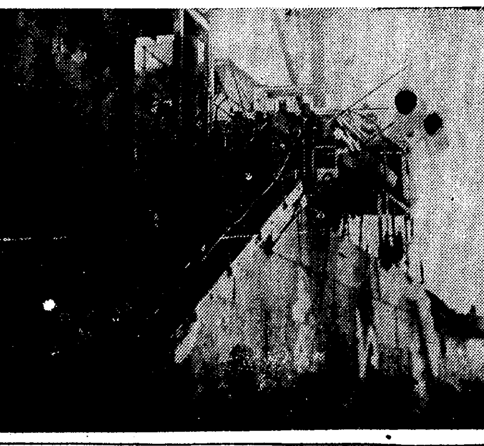

咸產會社の訴訟沙汰
崔相玉氏收容

【咸興】本年三月以來の咸興產業株式會社をめぐる前社々長府議崔相玉氏對株主李泰完氏の訴訟沙汰は一時犯罪の證跡なしと傳へられてゐたが咸興檢事局長井檢事が鋭意取調べの結果十日午後に至り崔相玉氏は詐欺、背任、橫領の罪名により長井檢事の令狀で强制執行を受け咸興刑務所に收容された

咸興の火事騷ぎ
保險詐欺の疑ひかゝる

【咸興】十一日午前三時半府內本町二の一一共榮皮革店金容憲方から發火折柄の烈風に火の手は隣家李昌根方まで燃え移り危く大事に至らんとするを零下十三度の酷寒を冒して出動した河崎署長以下消防組員必死の作業により一棟二戶を全燒したのみで午前四時五十分鎭火した、原因取調べ中であるが火元金容憲は同店舖に自己取扱ひに係る保險に二萬圓の過大な保險契約あり放火の嫌疑濃厚のため即時同人を咸興署に拘束して嚴重追窮中である

興南にも火事

【興南】興南邑九龍里醫師安永方では新築家屋の溫突乾燥中十日午前二時二十分その過熱で出火、新築家屋一棟四十四坪を全燒した損害約四千圓

茂山普校で緬羊購入

【茂山】普通學校では自慢の緬羊飼養とホームスパン製織の職業教育を更に擴充すべく過般東拓牧場にコルデール種廿頭注文中のところ六日到着した

雄基是支持
商工會臨時總會で再檢討の結果決議

【雄基】既報、漁港問題に端を發し、これまで數回市民大會を開いて最後に決定したいはゆる雄基是が果して妥當であるか否かを檢討すべく商工會では去る九日午後一時から臨時總會を雄基座で開催、中村會長から總會開催までの經緯を約一時間に亘つて詳細に說明し非常な緊張裡に各自意見を開陳、協議の結果滿場一致で雄基是を支持することに決し左の決議を行つて散會した
一、港灣擴築は本府計畫案たる松坪洞幅員三百六十米掘込式の實施實現を期す
二、漁港施設は適當の地點に修築することを當局へ要望しその速成を期す
三、本府の計畫案たる松坪洞掘込の幅員三百六十米及びこれが埠頭施設に要する地域を除きたる場合に於ける建造物の同意をたす、但し該地區內といへども來の如き鰮釜或は天日干場とし

不都合な校長
學校から追はれた教員
退職金の請求訴訟

【平壤】黃海道載寧郡載寧面菊花里一九金相忠氏＝假名＝は平壤府新陽里二五財團法人某私立學校理事長金益哲氏＝假名＝を相手どつてこの程平壤地方法院に退職金二百五十圓の請求訴訟を起した、原告は今を去る約十年前の大正十五年同校に奉職し教員として大過なく勤務して來たが最近に至り同校校長の仁氏＝假名＝はその緣戚親族を學校に引入れ金氏をないがしろにするので憤激し一日途に校長と口論となりその果「二百五十圓を退職金として渡すから學校を辭めてくれ」といふのでやむなくこれを承諾退職したが、その後退職金どころが一向音沙汰もないのでその支拂を求めるといふのである

產業技手增員
山地帶對策

【咸興】咸南山地帶の開發並に冷害防止のためには來年度國費補助により田作改良產業技手二名を增員して豐山、甲山の兩郡に配置することに內定した、更に平地帶水稻地方に對しては道農事試驗場に水稻代作指導のため一名の產業技手增員の豫定である

國境六署長異動
九日附で突如發令
咸北の冬の陣整備

【淸津】咸北道の警察官異動は、冬季の國境警備の布陣をきつかけにその以前に行はれるのが殆んど定例となつてをり、今年は十二月も上旬を過ぎやうとしてまだその發表を見なかつたので今年は異動なしとさへ取沙汰されてゐたが飯坂警察部長に聞ひを立てると次のやうに語り、突如九日附で左の異動が發表された
冬の異動が定例とは恐れ入つたね、私はこの冬は全然動かさぬか、思ひ切つて徹底的に動かすか消極的に極めて小範圍の異動に止めやうかと三通りに考へて見た、それで全然動かさぬわけには行かぬといふ結論に到達したが經費の關係もあり大きい異動はやめて結局小範圍の異動計畫を考へなければならなかつた寒くなつておしせまつての異動は誠に氣の毒でもあるがこれも止むを得ぬ

西水羅署長道警部 藤本盛吉
補富寧警察署長 富寧署長同 大瀨五郎
補慶源警察署長 慶源署長同 小川瀧二
補西水羅警察署長 茂山署長同 澤村長兵衞
補茂山警察署長 今關信
補慶興警察署長 木村只一
淸津署長同 金時昱
會寧警察署勤務を命ず
會寧署同 金鶴烈
淸津警察署勤務を命ず

滿洲銀貨で煙草詐取

【惠山鎭】去る十日午前二時四十分頃邑內某煙草店を叩き起し五十錢銀貨でピジョンを五ッ買つて綠町の某料亭に逃げるやうに驅け込んだものがあり、あとで氣がついてみると五十錢銀貨と思つたのは滿洲の十錢銀貨であつたので煙草屋の主人は直ちにその料亭に赴いたところ一人の男が顏を隱して今度はすぐ向ひ側の某家に逃げ込んだがこの事實を探知した惠山署では犯人搜査中である

歲末同情
演藝會
開城で開く

【開城】年の瀨を越すことが出來ない府內三百餘戶の窮民救濟について府では方面委員各町總代等の參集を求め、九日午後一時から府廳會議室で協議の結果開城、夜明兩券番の藝妓に出演して貰ひ來る十五、六兩日演藝會を開催しその純益と特志家の寄附を救護資に充てることになつた

人の動き

▲南喜本利德氏 安城郡庶務主任に轉任挨拶のため八日本社支局來訪
▲奧田正吾氏 (汶山金組理事)永登浦金組理事に轉任挨拶のため九日同上

豐庫江原道の山の幸海の幸
襄陽郡の卷

この郡に來て先づ感心するのは白衣とチョン髷の少いことである、それもそのはず、こゝでは郡、警察署、各面當局が色服着用と斷髮獎勵に躍起となつてゐるからだ、どこの役所、どこの町辻にも『色服着用、斷髮を勵行しませう』と書いた立札が立つてゐる殊に面白いのは『十一月一日から色服を着ない者には墨を塗る』といふことを二ケ月も前から郡民に豫告しておき、それでもきかぬものにはほんとに墨塗りの制裁を加へることで今では色服の普及率七割餘、チヨン髷はよほど山奧に行かねば見られぬまでになつた

白衣には容赦なく
墨塗りの制裁
第二の羅津を誇る東草港
湖沼が港となる

この外振興施設の誇るべきものとしては備荒貯穀があり、農家一戶當り必ず年二斗以上を貯穀せしめてゐるが五年目にはこれが一石となり着々に潰つても困らぬやうになる譯である
◇
第二の羅津といはれる東草港は總工費百萬圓、初年度七萬圓の三ケ年繼續事業として昭和七年十一月第一期工事を道直營で起し、今日まで三十九萬圓を投じて甲乙二百米、丙四百米の三本の防砂堤を築き、一方港內泥砂の浚渫を行つたが元來この港の特長は海岸から僅の如き地を隔てゝ面積五十四萬坪周圍二里にも及ぶ湖沼があることでこれが平時水深二米を下らないそこでこの湖沼に港口から航路を作り、諸施設を施せばそれが立派な港となるわけで、更に港の北端にある松島から八十度の角度で東南の沖合に向け百八十米の防波堤を二本築造すれば堂々たる實に港となるのであるがこれは第二、第三期工事として今後に遺された課題である
◇

大浦港を根城として道川、陸峴、襄陽、淸澗四ケ面の漁業者五百六十九名をもつて組織する大浦漁業組合は大正十二年十一月に設立し昨年七月區域を擴張したもので今年の漁獲高は去る二十日までで三十萬七千五百二十圓に達しその大部分は組合で委託販賣に當り、鰊は生賣は冷藏とし、鱈と明太魚は開乾して元山及釜山方面へ、また鰮は漁粕及搾粕として內地に移出してゐる
組合の共同施設事業としては、委託販賣所、暴風警報信號所並に漁獲物陸揚場及び護岸道路の手入れ、漁村模範部落指導等があり、若海苔養殖場、共同染網場及び網干場等は模範的施設である、また襄陽署では管下各部落に簡易消防組を設置せしめこれによつて精神作興と團體的訓練に資してゐるのも面白い試みである
なほ漁業組合の事業を助長するものは金融組合である、大浦金融組合は昭和二年一月設立以來半漁半農の地方民のため…融役を勤め…貢獻をなし…を貸付、指導…てゐる(寫眞は東草港の一部)

お歲暮に
最適の贈答品
專賣特許の滋養料
どりこの

體裁が上品で恰好の値段
美しい新裝の贈答用化粧函を御利用下さい!
二本入化粧函の新裝が出來ました。お求めの店で差上げます。「どりこの」は外觀からいつても、內容からいつても近代的な贈物として最適、値段も丁度頃合です。
絕對に變質せず受けて重寶
長く保存が出來て何處の御家庭にも喜ばれる
折角の贈物も先方の御家庭に向かなければ何にもなりません。「どりこの」はお湯に薄めれば溫い飮物が出來老幼男女誰にも美味しく飮めて、大喜び請合です。
どりこのはトテモ美味しくて身體が丈夫になる
冬の溫い飮物としてどりこのに勝るものなし
非常に美味で香氣高く、葡萄糖、果糖、アミノ酸が主成分ですから、榮養を充分補給し元氣を增し心身を爽快にし體力を增進し、胃腸及び內臟諸器官の機能を旺盛に致します
到る處大歡迎! 大好評!
年末年始の御贈答には先づどりこのを御利用さい!
定價 一圓二十錢 二圓(瓶用箱)
全國有名藥店デパート、食料品店にあり
東京・小石川 大日本雄辯會講談社商事部

サクマ式ドロップス
サクマ式チヨコレート

歳末御贈答に
クリスマスの
プレゼントに
お子様の
課外食物として
一等の
サクマ式を

年は違っても
品質は断然
日本一

二十五錢のポケット用
其他バラ入罐各種

東京 佐久間製菓株式會社 大阪

桂屋
天壽

苦しいたんせき
危険なかぜねつ

キ、メ本位の
「天壽」で解消へ

全國各藥店にて販賣す

京都府舞鶴
桂屋製藥株式會社

夜ノ電氣デ
晝モ聞ケル!!
ラヂオハ!!
國防受信機デ
今ヤ其ノ名ハ
全國へ……

フタバの
國防受信機

各地有名ラヂオ店及百貨店・電燈會社ニアリ

義齒ニハ
科學白金
サンプラチナ

健康は先づ齒から――
齒の御手入れを御忘れないやうに
新時代の義齒は!
黄金色より上品な白金色へ!!
近代文明所産の化學白金義齒材として眞に理想的、
今や好評嘖々の
「サンプラチナ」!!
三金研究所
大阪・東京

後藤式電鈴と表示機
くるわぬ
いたまぬ

登許後藤式
諸官署、鐵道局、各市電氣局
電鐵、有名鑛山、諸會社工場
御指定品
電鈴、表示機、押釦
握釦、信號用器各種
端子釦、其他特殊製品
各種製作

代理店
最近、模造品を詐稱し又は販賣する者あり「後藤式及び千鳥屋製作所」の刻印に御注意下さい
東京市芝區芝濱二丁目 及川電氣商會
大連市山縣通り四五 共榮商會

大阪市西淀川區福本町
千鳥屋電機製作所
電話北六二二七番

カタログ進呈
川北モートル
モーター、發電機、サイレン、ポンプ、電氣扇、電話器、交換機、擴聲裝置、乾電池、コンサートンラヂオ

本社大阪
川北電氣株式會社
京城太平通二丁目
京城出張所

世界の家庭藥
メンソレータム
田園でも都會でも
是非御常備下さい
實効本位 唯一の
お化粧ぐすりです
特効
ひゞ あかぎれ
外傷 火傷
頭痛 齒痛
神經痛 痔疾
お化粧下 髭そり後
價 二十五錢 四十五錢 一圓八十錢 九十錢

母乳の無い見に
米の母ち粉
試驗見本 育兒の栞 無代進呈
東大教授 二木謙三博士
阪大教授 小竹無二雄博士
御推奬
米食者の
母乳代用は
これ!
御愛兒の力の源・發育の素となる絶好の育兒榮養料です
母乳代用に! 離乳期の榮養に! 是非本品をお與へ下さい
一罐 三五〇瓦(牛乳の六十本分) 定價 八〇錢
大阪市北區堂島濱通二丁目
發賣元 株式會社 山本要商店
育兒榮養相談部
振替大阪五一一六五八番
電話北二一二五五・一六五五

味の大本
素敵に能く効く
大阪府楠根町
アサヒパン粉株式會社

耳が聞える!
寫眞は實驗室・坐せるは尾崎行雄先生、右端は坂根氏
聾者も實驗の驚異的發明
耳の遠い老尾崎先生がその實驗室上に立たれ此の補聽器を御つて聞へられた事實は何を語つて居る?
鼓膜に故障があつても心配無用といふ驚異的の發明品――人工鼓膜・坂根氏補聽器がエヂソン商會主坂根幾之介氏に依つて完成されたのであります
人工コマクとは卽ち鼓膜の代用品で、中耳炎その他で鼓膜穿孔の人に最適。これは豆粒大のものに藥液を塗布して耳腔に全部入れると卽座に内聽で四五倍もよく聽け、無痛無刺戟副作用絶無で、勞働にも支障なくめだたず晝夜連用して約一年耐久力があります。又坂根氏補聽器はコマクはあつても耳鳴或は聽力に增減ある人時々メマイのする人等によく、何れも價格一圓内外で子供でも自由に使用出來る、近代理化學に立脚した最新補聽器です。御希望の方は全國各學校にてお問合せ下さるか或は
大阪市淺區八幡屋島町二丁目 エヂソン商會
(市電運動場前電停下車南一丁)御照會下さい、實驗者の御住所及び證明書を無代にて進呈致します
◎昨今模造品を違法販賣する者あり御注意を乞ふ

國園部
オゾン發生器
國產嚆矢 専賣特許十六件
費用一日一錢 家庭必須の至寶
適應症
喘息 鼻炎 咽喉 結核 貧血 肺病
腦神經衰弱 食慾不進 不眠症
動脈硬化 皮膚病 傳染病
海軍、商工、鐵道各省御用
内務省 大阪市衛生試驗所
證明
地方販賣店募集
説明書進呈
製造發賣元
合資會社 園部製作所
大阪市北區小深町
振替大阪五五九二 電話北三六五七

龍の
カネイロ醬油
お正月に
[illegible]
發賣元 株式會社 宮本多本店
醸造元 三木合名會社 野龍

債券
有利賣買法
當籤の秘訣
其他勸業債券知識一切は日本勸債時報を御精讀に成れば滿足が得られますから今すぐハガキで御請求下さい
◎日本勸債時報!! 無代送呈
日本債券 現物債券 賣買
奈良市鐵道驛前興道筋
富士屋債券株式會社
電話一八三・一六三九・一七三九
大阪市東區内本町一丁目電停前
富士屋債券株式會社 大阪支店
電話東五八〇〇 振替大阪一一八四二

お正月は温泉へ
白濱・湯崎
別府・道後
勝浦
大阪商船

帝恩齒刷子
忘れぬ帝恩
缺かせぬ齒刷子
想へ聖恩 朝と夕
帝恩齒刷子 使ふ度
製造本舗 ヤマト商會
大阪市外八尾町・大阪八尾局私書函十五號
電話八尾三一四・振替大阪七一八三一

副業に紙袋製造
近時新聞紙上に色々な職業が宣傳されてゐますが少資本で容易に出來るキレイな仕事として日常消耗品たる紙袋製造ほど好適なものは他に恐らくありません。製品は婦女子の方素人の方でも最初から甲乙なく完全な袋が貼れます。弊所主が永年製袋商としての尊い經驗から苦心發明の結果專賣特許權を獲得した我國唯一の優秀な簡易製袋機として他に比類のないものであります。目下弊所の專屬として製造者を急募中ですから市内地方を問はず御希望者は古く營業し眞面目に確實な取引をする當所へ申込まれ副業からやがて本業へと進んで生活安定の道を計られるやう切にお奬め致します。御照會次第直ちに「製袋取引の栞」を進呈致します
專賣特許 第一二〇六三號
新案特許 第一七〇四七八號 第一八一〇八一號
機械へ手動式ト足踏式ノ二種
大阪市天王寺區阿倍野筋四一(アベノ橋交叉點南一丁)
合名會社 江商製袋工業所
電話天王寺二六一七番
振替大阪一三八〇五・八一〇六七

澤田中尉機の椿事
僚機武田機、救援に不時着
澤田中尉は左眼負傷機體大破、武田機無事

平澤にて菊地特派員電話＝既報の二機の不時着陸軍明野飛行學校機については平澤署、天安署、鳥山署員等が現場に急行し、龍山憲兵隊からも直行して應急處置に當つたが、この日（十二日）大刀洗を出發した明野飛行學校機は

松岡中佐 指揮官となり僚機と共に飛行の爲め京城汝矣島飛行場に向ふ途中、澤田中尉操縦の戰闘機はガソリンの缺乏から不時着陸に適當な地を物色し、午後零時四十分、忠南天安郡成歡面兩令里の

安城川原に 着陸せんとしたが遂に水田中に不時着し、機體は顛覆して大破した、これを見た僚機の武田大尉機は、直ちに着陸場を探し、京畿道水原郡城湖面鳥山里の不時着陸場に着陸、直ちに郵便所より電話で平澤署に急援を求めたので、先づ鳥山と天安の兩署から警官急行し間もなく澤田中尉を發見した

機體は顛覆 大破し、中尉は飛行眼鏡破損の爲め左眼に負傷、その他顔面數ヶ所に輕傷を負つてゐたので、成歡から急行の醫師が應急手當を加へ、龍山憲兵隊員の來着と共に汽車で龍山衛戍病院に

入院手當中 である、安宮里の橋本老人の話では『急に飛行機が降りて來て百四、五十尺位の處を飛んでゐると思ふ瞬間に水田に飛び込んだのでびつくりました』といつてゐた

飛行學校長 狀況を調査

明野飛行學校附寺澤飛行總指揮官、松岡勝藏中佐は十二日午後一時半無事京城飛行場に着陸したが、一行中竹田、澤田の兩機不時着の報に接し長岡航空官と京城飛行場に於て善後策につき協議した、なほ松岡中佐は目下入城中の春田明野飛行學校長に報告の上、同日午後三時京城驛發『のぞみ』で内地に歸還したが途中成歡に下車し澤田機不時着狀況を調査した

匪賊分捕品展覽會 愛國婦人會の國境警備後援デーの一つとして十二日十三日の兩日入場無料で京城南山町愛國婦人會朝鮮本部樓上に開いてゐる、寫眞は學童の參觀

百數十名の朝鮮匪
遂に撃滅さる
我軍の三名戰死傷

【奉天十二日聯合】岩永討伐隊の主力宮生、潘品、後勝の各枝隊協力、金岩石、青山の合流匪百數十名と滿洲軍警を合せ十一日未明より朝鮮○○軍の根據地たる東邊道桓仁縣第九區を掃蕩中、十一日午前八時頃同地華盛附近で○○軍總司令激戰數時間の後これを潰滅させた この戰闘で、二階堂多利衛一等兵（宮城縣出身）は壯烈な戰死を遂げ蘇無吾軍曹（宮城縣出身）は頭部に重傷、又岬田富市少尉は輕傷を負ふた

潰走する 匪賊三百
戰死傷五名

【奉天十二日電通】坂口部隊長指揮の前村、木村兩部隊は十一日午後岫巖縣下で匪賊約三百と激戰これを潰走せしめた、右戰闘で我が方の被害一等兵南雲政義（新潟縣）戰死、特務曹長前村東次、上等兵鵜村修次、同田中一郎、一等兵丸山虎次郎四氏は重傷を負ふた

自慢のエンボイ機
また空しく燒失
きのふ新義州飛行場で
試驗飛行中堤に衝突す

【新義州電話】十二日午後零時十三分日本航空會社所有大連飛行場所屬のエンボイEDAO機は、青木操縦士操縦して新義州飛行場で

試驗飛行中 一度着陸して更に離陸に移らんとして二百米の滑走を試みたが離陸せず遂に飛行場外土堤に機體をぶつけエンヂンを破壞爆發出火して機體は火焔に包まれ全燒した、發火と共に青木飛行士は飛び降り

消火に努め たが、何分眼つぶの眞中であるし、土はカチ／＼に凍つてゐるので手がつけられず、應援に來た飛行場の人々の働きも効を奏せず十三萬圓の自慢のエンボイ機は全く灰燼に歸した、目下濱名飛行場長が原因を調査中であるが、試驗飛行のため青木飛行士の外

同乘者はな かつた、なほこのエンボイ機はイギリス、エアースピード會社の製作、今春取寄せたものである、これで日本空輸のエンボイ四臺の内二臺は燒けてしまひ、後二臺は大連にある

王仁三郎の不敬
明白となり斷乎處分

【東京電話】大本教首腦部の一齊檢擧をやつた内務省警保局では今後の方針について十二日協議を重ねたが出口王仁三郎の幾多の不敬事件は明白となつたので斷乎處分の意向を强固にすると共に京都府警察部に對し嚴重なる取調べ及び證據物件の整備に着手方を厳命した

罪の夫故女房は服毒

京城蓬萊町三ノ六八崔學仁（三一）の妻李氏（二六）は十二日午後八時頃自宅で苛性曹達で自殺を計り重態、崔學仁の崔は横領犯人として西大門署に拘留中で崔の行ひに愛想をつかしての自殺らしい

おめでた 有吉さん 柴田さん

【東京支社電話】元朝鮮總督府政務總監、貴族院議員有吉忠一氏の三女光子孃（二三）は今回内務省衛生局白松醫務課長夫妻の媒酌で、元内閣書記官長で、かつて本府の學務局長であつた柴田善三郎氏の次男達夫氏（二九）と婚約整ひ十二月二十三日東京會館で華燭の典を擧行する、新郎は本春東京帝大を卒業目下内務省衛生局に勤務中、新婦は青山女學院出身後大江家政專門學校家政科を卒へた才媛である

鐵道の災害無電に
遞信は不認可
それやあんまりだと
軍部からも鐵道に肩入れ

急激な氣溫の降下から鐵道電話の斷線事故が全線的に續出し、鐵道局では警戒中であるが目下の處

主線は 厄を免れてゐるが鐵道局では、冬は冬で斷線があり、また夏は出水その他で通信線の事故があつたりして悩むので、鐵道の災害對策として約二萬圓の經費で國際路線をはじめ主要全線の鐵道事務所に超短波携帯無線電話機の設備計畫を樹て長い間遞信局と折衝中であつたが、この程遞信局から

今後この種の申請が續出する場合は取締上困る

との理由で不認可の決定通牒に接した鐵道局では困惑してゐる

鮮内では 鐵道のほかに警務局が國境警備用に同様無電機を使用しようとしてゐるがこれも實現が危まれるに至つてゐる、既に内地では札幌鐵道局がマックレー式とロータリー式兩雪搔車の連絡に使用してゐるのをはじめ、仙臺鐵道局管内に北陸本線及び高山本線の雪害その他災害對策用として去る二月遞信省から認可されてゐる有様でひとり鮮内の使用が不認可となる場合は國際鐵道の餘線である朝鮮線道は一方

帝都に石油湧く
はてな、警視廳も調査
軍事上の重要性もあるので軍部も折衝實地に乗り出す模樣である

【東京電話】東京市内惠比壽驛に近い澁谷區山下町三番地附近一帶に妙に石油臭い變な匂ひが洩れ出て井戸水も飲むことが出來ないので『變だ／＼』といつてゐたが昨今その匂ひが漸く強くなつたので附近の人の中で氣の利いた人がその土地を掘返して見るとジクジク土地の中に汚い液體が溜りそれに火を付けるとパッと燃えるといふ現象にてつきり石油が出るのだと大騒ぎ、住民の一人が日本工業の油業部にその液體を持つて行つて分析を頼んだが、現場の人達はもう石油成金にでもなつたつもりで大景氣である、警視廳では十二日朝來技師を派遣して果して自然に湧き出た原油であるか、將また附近のタンクから漏れ出た石油が地中に沈澱したものであるかどうかについて取調べてゐる

郵便所燒く
北栗面火事

【[illegible]電話】十一日午前三時半頃黄海道北栗面内宗里郵便所の隣、支那人饅頭屋鄭學之方より出火折柄の烈風に郵便所に延燒し北栗消防組警官隊が總出動鎮火に努め、郵便物は搬出したが西村所長舍宅郵便所を全燒、同五時鎭火、電信電話は不通應急修理をしたが、取敢ず面會議室の假事務所で郵便事務を開始すると

風俗畫の 松田畫伯
けふから個展 本町明菓樓上

松田黎光畫伯の朝鮮風俗個人展は十三日から三日間京城本町明菓樓上で開催される、出品はすべて畫伯が數年來苦心製作したもので今回の作品發表につき同畫伯は

『朝鮮には古來風俗を描いたものが甚だ少く、又文獻にも乏しいので現在から少した風俗畫を描くには參考資料を集めるのに相當苦心を拂はねばならない』と語つてゐる程、朝鮮の風俗畫展はまことに珍しいもので同好者の興味を集めてゐる

帝人公判
第六十六回

【東京電話】帝人公判第六十六回公判は十二日午前九時半から前回に引續き岡崎氏の訊問が行はれた 裁判長は帝人株賣買の交渉及びその經過につき質したが氏は『毫も知らぬ』と頑強にこれを否定し最後に裁判長は

豫審廷に於ては柳田、越藤寺が台銀重役の資格で賣買交渉に關興したと述べてゐるがどうか

と追求すれば岡崎氏は

當時は市ヶ谷刑務所から豐多摩刑務所に移され病監に呻吟して生死の境を彷徨してゐたので死の恐怖から統一的供述が出來ず豫審判事の訊問に迎合してあゝ述べたのです

と當時を追懷して涙ながらに答へ裁判長から

被告は何事も豫審判事の誘導訊問に答へたと稱するが若し被告が死んでしまつたら取返しがつかぬではないか

と皮肉られ十一時三十分休廷再開手數料問題に移り岡崎氏は當時の情勢を語り當然の手數料であると頑張り『株の賣買に就ては政治的策動は毫もなくこれは藤田某の故意に言ひふらしたデマであつた』と述べ午後零時四十分閉廷した

日本スケート會 聯盟より除外

【東京電話】大日本スケート競技聯盟では最近の理事會にて『日本スケート會』を除名することに決定した、これがため日本スケート會所屬の選手は今後公式競技會への出場權を剝奪される譯目に遭ひ今後の動向は注目さる

十五の花嫁 火つけ公判

早婚の生んだ悲劇の主人公――京畿道楊平郡雲岳面雲谷里生れの葛順砂（一五）は去月十日同面上仙村里李容德（二二）と結婚したが、夫婦生活がつらく、恐怖感念にかられてこの家を燒きさへすれば歸られるものと考へ、同十二日同家に放火した事件の第一回の公判は、十二日午後四時から伊集院裁判長、関檢事立會で傍聽禁止のまゝ京城地方法院第四號法廷に開廷、同四十分豫檢事は懲役二年六月を求刑、判決言渡は十九日

遊女の"情"に 泥捧愁嘆場

岐阜縣生れ住所不定無職鈴木徳藏（三七）は、數日前京城旭町方面の官舍街を荒した犯人として本町署に檢擧されたが、この男は盗んだ品を巧に金にして新町の貸座敷のある娼妓の許へ三度通つて卅圓を消費してゐるが、證人として呼ばれたその女は、卅圓の金のいはれを聞くと早速十圓を差し出し『これでなにか差入れをして下さい』と係員にたのみ、更に犯人に向つて『刑務所を出たら必ず眞人間になつて下さい、そして第一番に私を訪ねてね、出來るだけのお世話をする』といひきかせた、この女の情に犯人も味もしんみりとして更生を誓つた

小火 十二日午後五時五十分京城窟會洞崔承禎宅の溫突の破れ目から發火したが、直ちに鎭火

けふの天氣 天氣はよいが寒い

煙突掃除屋に講習
火災防止の新案
惡い煙突は關係者へ注進 火事季節に備の京城消防署

京城消防署ではいよ／＼火事季節に入つて連日火事騒ぎがあるのでいろんな方法で防火宣傳につとめてゐるが、今後は新たな試みとして京城にうろつくガラン／＼屋の煙突掃除夫を集めて、三日間講習をさせた、これは完全に掃除をし破損等を發見すれば直ちにその家に知らせ、甚だしく危險な有樣になつた煙突は、同時に警察や消防署にも知らせて災害を未然に防止しようといふのである、講習を受けた者にはそれ／＼修了證を渡したが、講習を修了した者は三十三名でこの連中はお客様に證書を見せることになつてゐるので『掃除を頼むならこの連中に』と新海署長はいつてゐた

急に襲つたこの寒さ
昌慶苑スケート始まる

きのふけふの寒氣襲來で水銀柱急降、寒い／＼と騒ぎながらも、スケーターには嬉しがられた、京城明治町のリンクが十一日から開かれ、十二日には『お待遠さま』とばかりに昌慶苑のリンクが公開された、朝十時から午後五時まで開場する

警察の窓から眺めた師走の巻……西大門署管内の巻（下）
天晴れ地主さま
機關銃的住宅製造でも
西へ西へとのびゆく京城の物凄い鼻息

あんまりじめ／＼した話ばかりなので、けふは少し方面をかへてみる、何しろ最近躍進また躍進の西部京城だ、お膝下で西大門署へは新築許可願の多いこと、道路は良くなる、電車は延びる、鉛響きはかん／＼と響きわたる、それにも増してこの一帶の人々の景氣の旺んなこと驚くばかりである、新改築願の一日に廿件から卅件もある事も珍しくない、今年は今までに一千二百七十九件の新築があつたといふから凄い、これを見ても西に伸びて行く京城がまざ／＼と眼に映る

×　×

それにまた一種變つた方面に土幕民諸君の果天地向上台の新營地がある、これは寫眞のやうに松林に圍まれた上等の住宅地だ、羨ましい位整つた區畫である、この土地全部は府から土幕民諸君に提供龍山、西大門方面の連中をこゝに移轉させて整理しようといふので目下續々移つてゐる、こゝに移るものは西部だけでも五千戸からある、彼らが自分で家を移して來さへすれば、家屋數に應した助數と移轉料を與へる、で、彼等はあくまで地主様なのである、土幕民といつても、一度こゝに納まれば、家屋敷をチャンと自分で持つてゐる家主でもある

×　×

『私は土幕民です、土地とお金を下さい』なんて方々から虫のいい申し出をするもぐりを防ぐため警察ではなか／＼面倒な注意してゐる もつとも土幕民諸君の『邸宅』はいとも便利に出來てゐて、たつた一晩の内に何十戸といふ家が建つて出現する、他の禁制の地に勝手に建てる連中に『無斷で建ててはいかん』なんて言つた處で彼等は法律も知らず、道義にも薄いので『空いてゐる土地に家を建てるのがなぜ悪いんですか』なんてあべこべに叱られる、そこで、この向上台の土幕民部落では、彼らの指導もせねばならぬ

とに角、西部京城は凡ゆる意味で躍進京城の最も大切な部分であり最も若々しい部分である、寫眞の様に堂々たる新裝の通りが出來たのである、去る十月一日開通の蠶泉線に麻浦線を合し文字通り四通八達の西大門交叉點だ、西大門郵便局のモダン建物、銀行會社、劇場、百貨店など新興市街の意氣は溢つてゐる、たゞ、この西大門警察署だけはどうも氣の毒な家ですがね……署長木村警視さんに『こゝの署員の非常時訓練は大したものでせうね』なんて聞いた人がある、狼が眼鏡をかけた様なこはいみたいな顔をしてゐても、案外親切な木村署長『それやもう常におこたりません』と例の眞顔で答へる、と、その客、さつそく『何しろ、この家ならいつガンとぶつ倒れるかも、知れませんからね』なんて失禮をいつたものである

徹 話ツイタ居所知ラセ　琪子

クリッパー
千二百哩を 七時間四十五分

【ミッドウエー十一日聯合】太平洋横斷の第二號フイリッピンクリッパー機は十一日午前六時廿四分ホノルルを出發したがホノルル、ミッドウエー島間千二百哩を前後七時間四十五分で翔破十一日午後一時卅九分（日本時間十二日午前十時卅九分）ミッドウエー島に無事着陸した

正月のお料理
家庭に居ながら料理が覺えられる
正月號出來……直ぐ御入會あれ
▼家庭料理講義録は、料理と調法と献縛とを、誰にも容易に覺えられる様に、各專門大家が、親切に平易に講義し、毎月一冊宛會員に配布してゐる。
▼其内容が如何に完備せるかは、創立以來二十餘年の經驗を積み、五十萬に近き卒業生を出した一事を以つても知ることが出來やう。
▼料理は、日本料理、西洋料理、支那料理に亘り、和洋菓子、漬物迄、料理の一切を網羅してゐる。
▼其特色は、材料道具を手近の物で間に合せ、即座に實生活に活用せしめんとする所にある。
▼今や新學期開始、正月號は出來し、會員大募集中で、入會には最好機である。會費は壹ヶ月分五拾錢。
▼入會は簡單、ハガキに『講義録送れ』と書いて申込めば、直ぐ會員に加へ、毎月講義録を送り、會費は四ヶ月分宛郵便局から集金に行くので、何の手數もない。
▼『正月號』一冊でも直ぐ役に立つ。入用の方は金五拾錢（郵券代用二割増）送られよ。
▼内容見本は無代進呈。
東京市京橋區銀座一丁目香川ビル
東京割烹講習會
振替東京參九七參番

海軍志願
願書〆切迫
海軍志願少年航空兵志願者ハガキで申込次第志願に必要なる詳細案内書送呈す
東京豐島池袋二ノ一〇九八
海軍受驗研究社

日本女子大學校 生徒募集
東京小石川目白臺
◇家政學部 第一類 第二類 第三類
◇國文學部
願書受付自十二月十日 至一月十五日
◇英文學部
◇願書〆切 十二月二十日
◇試驗期日 來ル一月七日
◇試驗地 札幌・東京・大阪・福岡・臺北・大連・京城
◇規則書及受驗心得申込次第送付

第一等質品 フルーツ 桃屋の果實罐詰
白桃、黄桃 枇杷、西洋梨 フルーツサラダ 蜜柑 櫻桃 鳳梨
東京 桃屋發賣 （各食料品店にあり）

三つの最高峰なし！
製圖用 事務用 筆記用 學生用 色鉛筆
各地文房具店にあり
トンボ鉛筆

新學生 大募集
滿洲最古の 本校の實績を見よ
電話 2.8935 （日曜 サンゴ）
大連市山縣通二十二番地
大連自動車養成所

カゴメケチャップ

開業二十五周年 謝恩特價大賣出
一、桐タンス・正札ヨリ貳割引
一、其他全部正札ヨリ壹割引
期間 十二月十日ヨリ末日マデ
本町四 津村タンス店

松園

女中入用 明治町二丁目一五 電本一九八四番 日の丸旅館

事務員招聘 事務所開設に付廿五歳以上内鮮人數名希望者履歴書持参午前中來談 京城驛前林屋旅館内 山田

禁止 眼鏡印内地都市で數十萬個十錢販賣御希望の方申込下さい地方都邑の方優待御益一日一圓以上保證 京城大和町二ノ十八 太陽社

金融 不動産、手形、月賦 日掛御一報次第迅速 御相談に應ず 京城局私書函八二號

女中 本館近日落成につき募集す御希望の方は本人來談下さい 京城南大門上 笑福旅館

恩給 利用者の安全に第一 立替を受る事であります 信用のある店を撰び 京城吉野町一ノ九一 電本六九一番 公債々券問屋 江州屋本店

貸家 竹添町二ノ七八溫水暖房裝置附風呂洗面所物置其他完備家賃卅四圓 奉天住吉町四番地グロスグリル 杉山製作所 電光一八一番

猪獐 當店にて多數高價買受度（向今後も時々取引す）御希望の方は至急御照會を乞ふ

恩給 最長期御時立替利子極安電話買入及金融 龍山警察署前 千葉商會 元町一丁目一三〇番地 電話龍山一三三八番

五號活字十五字詰一回五行一圓五十錢匿名は一回毎に五十錢增料金は前納の事但就職廣告に限り特に壹圓にて掲載す
京日案内

花柳病專門 本町警察署上前 和田醫院

都會化粧 (159)

岸田國士作 田中良畫

西の滿月 (三)

顔をあげた途端、

『失禮だが、僕をごぞんじですか?』

さう云はれて、ぢつと相手を見直すと、その微笑の中に、たしかにそれとわかる特徴があつた。

『あらツ』

と、彼女は、われ知らず叫んだ。

『覺えてましたか。いや、實はね、今夜の食堂で、女房と話したんですよ。たしかにさうだつていふと、こいつは、人違ひだつてきかないんです。えらいことをやつてますね』

『先生は、何時からこちらへ……?』

『今夜の披露にわざわざ招待されてやつて來たんです。あの新郎は僕が中學で英語を敎へたことがあるんだ。東京から人を呼ぶなんて、しかも夫婦をね、面白いから行つてみようつていふわけだつたんですが、なかなかいゝところぢやありませんか』

『あたくしも一週間前に參りましたの。新參ですわ』

『それはいゝが、學校はどうしたんです?何時か僕の家へ見えた頃は、隨分芝居の方、熱心だつたぢやありませんか?』

『えゝ、そんなこともありましたわ。先生のお書きになるもの、やつぱり時々は拜見してますわ』

『さうですか。女優よりはいゝですかね、かういふ商賣が……』

『別に、これでなければならないつてわけはないんですけれど……すぐお金になりますから……』

『生活の必要からですか。それぢや、あなたの天分を見込んで、僕が是非、舞臺にお立ちなさいと云つたら……?今ぐらゐの收入は、恐らくすぐにでもあるでせう。さういふところを紹介しますよ』

『こんな風なあたくしをごらんになつて、先生、可哀さうだとお思ひになつたんでせう?』

『可哀さうなんていふことはないさ。堂々たる職業婦人をつかまへて、そんな古くさいことは云ひませんよ。たゞ、僕は、あなたの場合、それだけの素質を埋れさしてしまふのは惜いと思ふだけです』

『先生ならきつとさういふことがちやんとおわかりになるんだらうと思ひますけど、何時か、さうおつしやつたの覺えてますわ——女優なんて、十年間修業しなきや一人前ぢやないつて……』

『そんなこと云つたかなあ。十年間は誇張ですよ。いや、普通ならそれが理想でせう。あなたは例外かも知れない。一年勉強なさい。僕が仕込んであげます』

『ほんとにさうなさいませよ』

と、傍らから細君が口を挾んだ。

『はゝゝ、すぐ決心をせまられてもそれやお困りだらう。僕たちは、明日もう一と晩泊つて東京へ歸るから、まあ、それまでに氣が向いたら、話しにいらつしやい』

『おやすみなさいませ……』

演出家水野氏は、帽子を取らうとして頭へ手をやつた。取るものがないので、襟筋を押へ、二三度そこを叩いた。

照子は、別段の感激もなく、自分たちの部屋になつてゐる屋根裏の四疊にはいると、年下の朋輩遠山筆子が、もうそこへ敷いてくれてゐる夜具の上へ、のうのうと脚を伸ばした。

『筆ちやん、また考へ込んでるの?』

小窓に肱をついたまゝ、起ち上らうともしないこの少女の後姿に照子は優しく問ひかけた。

『筆ちやん……』

『なあに……』

『早くやすまないと、また明日は忙しいわよ』

今年十八になる遠山筆子は、去年の夏からこのホテルで働いてゐるのであるが、岐阜の伯母さんの家へはめつたに歸らず、兩親のことを訊ねてもたゞ笑つてばかりゐて返事をしないのである。そのくせ、調子に乘ると、何處の訛りだかわからないやうな訛り方でやけに喋り立てることがある。それはに奇妙な空想家で、同時に恐ろしい『おませさん』なのである。

照子は、寢間着に着かへて横になつたが、不思議に頭が冴えて眠つからうとしても眠つかれない。

『筆ちやん……こゝへ來なさい。一緒に寢たげるから……』

これもたつた今、肌襦袢一つになつた筆子の、むつちりした手頸を、彼女はぐいと引寄せて、いきなり自分の寢床の上へ横倒しにした。

『暑いから、そのまゝでいゝわ……さ、これだけ着て……』

夜着を胸のあたりまで着せかけて、自分の枕を相手の方へ押しやつた。筆子は眼をつぶつて、その上へ頭をのせた。

が、さうしてゐるうちに、どちらからともなく、手を取り合つた。足の先と先とが觸れる度毎に、二人は肩をすりよせた。

照子は、夢うつゝで、相手を腕の中へ抱き込んだ。眠つたと思ふと、すぐ眼が覺めた。しかし、なにひとつ心を亂すやうなものはなかつた。筆子の微かな鼾が、また彼女を平安な眠りに誘つた。

それでも、何時頃であつたらうか、襟筋にひやりと冷たい風を感じて、彼女は、ぼんやり、窓を締めなければならぬと思つてゐた。眼をうつすらと開いて、筆子の顔をのぞいてみた。額に汗をぐつしよりかいてゐる。氣がつくと、自分も、さうだ。そつと起ち上つてタヲルで筆子の額から襟のあたりを拭いてやり、自分は、窓を閉めると、いきなり肌ぬぎになつた。小さなくさめを二つ、續けさまにした。

もう、朝に間もない時刻だといふことがわかつた。空が白みかけてゐる。その煙した乳色の幕の上に、ぽつかりと、切り拔いたやうな滿月がぶら下つてゐる。霧の中を、悠々と流れる河の水は、たゞ、一條の微光である。

照子は、このなんとも云へない靜かな光景に、魂を奪はれたかの如く、窓ぎはに立ちすくんだ。

月は次第にその輪廓だけを殘して、空の色の中に吸ひ込まれて行く。

恐らく、誰一人見てゐるものもないこの月の退場を、彼女は、息を殺して嚴肅に見送つた。(完)

DK ラヂオ けふの番組

十三日(金) 第一放送

午前七時 (大) 現代語講座(十四) 婦人の言葉と子供の言葉 保科孝一
同七時三〇分 (東) 朝の修養 易經(三) 山口察常
同七時五一分 (東) ラヂオ體操
同八時一〇分 今日の天氣見込
同九時 家庭メモ
同九時一〇分 氣象通報 (釜山)
同九時一五分 氣象通報 料理獻立
同一〇時三〇分 (東) 家庭講座 家庭用品と知識(四) 季節と家具と寢品 東京市産業局長 荒木孟
正午 (東) 時報 日用品値段、鮮御値段
午後零時五分 朝鮮物語 火葬の怪僧 伴奏 吉田眞 大笒と奚琴
同零時四〇分 ニュース
同一時 趣味講座 朝鮮の美術と工藝の話 總督府博物館囑託 佐瀨直衛
同三時一五分 主婦の時間 (京鮮語・釜山) 偉人と家庭 兪英春
同三時四〇分 (東) 氣象通報
同四時 ニュース (氣象通報・釜山)
同六時 獨奏と合唱
一、ヴアイオリン獨奏 (東田明子) 主題と變奏曲 三浦タンクラ作曲
京城第一高等女學校生徒 指揮 大場勇之助
二、ピアノ獨奏 (平賀恭子) パセティツクソナタ第一樂章 ベートーヴエン作曲
三、合唱 (新作女聲合唱曲) 七卿落 大場勇之助作曲 第一高女合唱團
曲中の獨唱 野治知子
同 野田ハル 大場愛子
ピアノ伴奏 ヴアイオリン助奏 大場勇之助
同六時二〇分 (東) コドモの新聞 村岡花子
同六時二五分 (東) 基礎英語講座(四十二) 岡倉由三郎
同六時五五分 (東) カレントトピツクス
同七時 ニュース、天氣見込、職業紹介

青年の夕

同七時三〇分 (各局) 講演『青年の體驗談』
(札幌) 鰊魚の體驗 進藤延男
(仙台) 農具改善に對する體驗 渡邊喜太郎
(東京) 敎養を求めつゝ生活と闘ふ 靑柳はる
(名古屋) 職業を通じての體驗 加藤善三郎
(大阪) 商店員としての體驗を語る 池田浩三郎
(廣島) 煙草工場の一隅から 小川いちよ
(熊本) 私の體驗談 竹房光義
同八時二〇分 (東) 吹奏樂
一、小組曲 ドビュッシー作曲 (イ) 船にて (ロ) 行列 (ハ) メヌエット (ニ) 舞踊曲
二、蘭陵王風舞曲『音樂會のポロネーズ』チユリーヌ曲
陸軍戸山學校軍樂隊 指揮樂長 岡田國一
同八時四五分 (大) 勞働民謠
一、麥踏み 藤井淸水作曲 二、稼ぎ唄 內藤彰一作曲 三、田草とり 宮原禎郎作曲 四、農夫の唄 同 五、蔦木の歌 同
權藤圓立
同九時 (東) 講談 命の手習 西尾麟慶 ピアノ伴奏 武澤武
同九時三〇分 (東) 時報、ニュース、氣象通報、今日の番組、ニュース再放送
同一〇時 ニュース、朝鮮語 (釜山)

第二放送

午後零時五分 伽倻琴
同三時一五分 主婦の時間
同六時 科學會ABC
同六時二五分 趣味講話
同七時三〇分 講話
同八時 雜歌
同八時二〇分 (大) 吹奏樂
同八時四五分 演談

あすのきゝ物 十四日(土)

午前七時三〇分 (東) 朝の修養 易經(四) 山口察常
同一〇時三〇分 (廣) 母の時間 小學校を卒業する兒童を持つ母へ(二) 職業の選び方 文學博士 桐原葆見
午後零時五分 (東) 一、浮世節吹き寄せ 吾妻家駒之助 二、三曲須磨の嵐 吉川松壽外
同二時 (東) 家庭講座 姙娠中の食物 醫學博士 佐伯誠一
同六時 (東) ラヂオヴアラエテイ 少年忠臣藏 唱歌 東府市杉並第一尋常高等小學校兒童
同六時二五分 (東) 趣味講座 義士討入 文學博士 笹川臨風
同七時三〇分 (大) 義太夫 假名手本忠臣藏 三段目…文樂座…
同八時五分 (東) 忠臣藏歌謡曲 東海林太郎
同八時一五分 (東) 芝居噺物 (解說付) 假名手本忠臣藏 實演 杵屋榮藏社中 解說 田村西男
同八時五〇分 (東) 名所案內 泉岳寺 (外)
同九時 (東) 時事解說 北支の自治と支那今後の政局 坂西利八郎

趣味講座 午後一時 朝鮮の美術と工藝

總督府博物館囑託 佐瀨直衛

美術工藝は、一國文化の程度を測定すべき『バロメーター』と云ふべく、又之によりてその國々民の生活樣式を察知する要具とも謂ふべきである。隨つて朝鮮古代の美術工藝の一班を知悉すれば、半島古代文化の程度及國民の生活樣式を認知することが出來ると思ふ。朝鮮は古來より支那大陸文化の影響を受け、文物制度は勿論、美術工藝の如きも、早くから發達を見るに至つたのであつて、美術工藝に屬する優秀作品も相當多數存在したのであつたが、時代の推移と幾代政爭激甚を極めた結果、その今日に遺存するもの、割合に少きを遺憾とするが、樂浪郡時代已に盛んに漢民族の文化を移植し、尋で新羅統一時代を經て半島の文化は極度に之が發展を見、其の當時の美術工藝品の優秀なるもの、今日尙に存するもの決して尠しとしない。なほ近年樂浪古墳の發掘を爲すに至り、漢時代に於ける文化の趣を闡明し、當時の優れたる美術工藝品の續々發表せらるゝあり、これ等を見て、朝鮮半島に培はれた、古代の美術工藝品が、如何に燦然とその光を放つものであるかゞ想像せらるゝのである。即ち今日は、半島に於ける樂浪時代、三國時代及新羅統一時代の美術工藝品の一斑を述べて、半島文化の跡を偲びたいと思ひます

午後六時 獨奏と合唱

合唱 新作女聲合唱曲『七卿落』 久坂玄瑞作詞 大場勇之助作曲 第一高女合唱團

文久三年八月十九日の未明雨のそぼふる中を朝議一變の結果長州と志を同じくする三條實美以下七卿が所謂七卿落を吉田松陰門下の秀才久坂玄瑞が作つたもので、之を大場勇之助氏が作曲されたものである

『歌詞』

(合唱) 世は刈菰と亂れつゝ 茜さす日のいと暗く 瀨見の小川に霧立ちて へだての雲となりにけり
(獨唱) うら痛ましやたまきはる 內裏に朝暮宿直せし 實美朝臣に季知卿 壬生、澤、四條、東久世 その外錦の小路殿
(合唱) いま浮草の定めなき 旅にしあらば駒さへも 進みかねてはいばへつゝ 降りしく雨の絶間なく 涙に袖の濡れ果てゝ
(獨唱) これより海山淺茅原 露霜わきてあしかくる 難波の浦に焚く鹽の 辛き浮世はものかはと
(合唱) 行かむとすれば東山 峰の秋風身に沁みて 朝な夕なに聞きなれし 妙法院の鐘の音も
(獨唱) なんと今宵は哀れなる
(合唱) いつしか暗き雲霧を 拂ひ盡して百敷の 都の月を愛で給ふらむ

演藝案內

京喜館 松竹共營 練兵場 電龍三二
十一日より三日間 白熱的大好評裡に映畫界を完全にノックアウトした、大松竹キネマ全能力傾倒せる前篇に次ぐ巨大篇 第二篇、愈々待望裡に封切 下加茂超弩級作品 原作三上於菟吉・監督衣笠貞之助・撮影杉山公平 東京大阪朝日新聞連載小說の映畫化 林長二郎二役主演 嵐德三郎、伏見直江、高堂國典、特別出演 オール・トーキー 雪之丞變化 第二篇 千早晶子、志賀靖郎、高松錦之助、山路義人、結城一郎、風間宗六、中村政太郎、澤井三郎、宏田昂、永井柳太郎、小川時次、石原須磨男 石川冷・葵令子共演 蒲田超特作映畫 原作塚本篤・監督五所平之助・撮影小原讓治 高杉早苗・佐分利信主演 オール・サウンド あこがれ 十二日より四日間は毎日晝夜二回興行

松竹座 黃金町 東本五七 P・C・L
本年度審査の敎育映畫週間、十一日より特別大公開御入場料大人三十錢學生小人廿錢小學生十錢 米國少年團創立廿五周年記念映畫 米國大統領ルーズベルト名譽總裁 米國ボーイスカウト團總動員 推薦保護聯盟 少年團日本聯盟 密林の荒鷲 AKAZAWAキネマ超特作 原作村上寬 脚色赤澤大助 監督根岸東一郎 小川國松 渡邊篤 往年の名曲オーバー・ゼヒルを凌駕する大傑作萬人の胸を打つ母性愛最大の大悲劇オールトーキー 母の心 右大プロ超特作時代劇 孝子譽れの印籠 武井龍三 寶川薰主演

團成社 鍾路三丁目停留場前
十日封切毎日三回午前十時半 午後一時五十分六時半 特別大興行 RKOラヂオ超特作映畫 フレッド・アステア アイリン・ダンジヤー・ロヂヤース主演 ロバータ 師走映畫界に放つ音樂舞踊映畫の最大傑作恍惚境を蕩かすリズムの渦巻、豪奢人をして驚倒せしめるファツション・ショウ・舞踊と唄の三重奏 RKOラヂオ超特作映畫 ジン・ハアデイング主演 泉(いづみ)

四、喜劇 好い氣持ち 一幕

メリカに新しい藝術が誕生した、心理主義映畫の傑作、名作だ、情緒豐かにして詩情溢るゝ

…映畫全發聲 荒木又右衛門

大正館 大都映畫封切場 櫻井町 電本六五
大正館閉館サヨナラ興行 十三日より十六日迄特別大公開大衆席十錢均一 大都映畫特作時代劇 阿部九州男 月宮乙女主演 石山稔監督作品 風流千石やくざ 雲井三郎 松村光夫 春水麗子 飯塚小三郎助演 斬つた突いたのやくざ渡世喧嘩相手の親分の子を預つた男一匹田毎の平太郎が堅氣の世界に甦生する迄の義理と人情の半世 フォックス映畫特作全發聲日本版 レツクス・イングラム…監督主演 モロツコの血煙り ピエレー・バッチエフ ロジツタ・ガルシア助演 大都映畫特作現代劇 吉村操監督作品 想夫憐 藤間林太郎主演 琴糸路 大正館の招待券は十六日限り閉館に付それ迄に御使用下さい

浪花館 松竹映畫全鮮封切 明治町 電本〇三六
十二日より十八日迄晝夜三回上映

	第一回	第二回	第三回
松竹ニュース	一、〇〇	三、〇〇	六、四〇
坊やのハイキング	一、一〇	三、〇八	七、〇〇
野狐三次	一、三六	三、三一	七、二六
父歸る母の心	二、四四	四、三九	八、三四

油の乘切つた大活躍今シーズンの最優秀作二篇を併立した理想番組 眼と耳の新聞 松竹ニュース メトロ・アワーギヤング映畫 坊やのハイキング 松竹上加茂特作 野狐三次 第一映畫オール・トーキー 父歸る母の心 月田一郎、山田五十鈴、夏川大二郎外オールスター 文豪菊池寬不朽の名作の映畫化!

中央館 新興キネマ專門封切 電本三〇四
十一日ヨリ特別大公開 藏末大サービス二十錢均一奉仕 超特作映畫の封切と此大破額料金 新興キネマ超特作時代劇 巨星早川雪洲主演 原作 佐藤紅之助 監督 曾根千晴 大阪毎日新聞特別撮影新興キネマ提供 國難を叫ぶ日蓮 十二卷 對ジネ 徐廷權決死の肉彈戰 五卷 世界的選手徐廷權選手鬪明第一回試合、リンクを鮮血に塗らし展開する壯烈悽慘の大拳鬪映畫 コロムビア映畫社超特作日本版 ジョン・フォード監督 エドワード・G・ロビンソン主演 俺は善人だ 全九卷 暗黑街映畫のニユータイプとして米國映畫界を完全にリードせる問題のギヤング映畫

喜樂館 日活直營 京城本町 電本〇五六
本年掉尾の特別大興行 十二月十一日より十七日迄七日間 日活大藝一齊合同超特作 新星黑川彌太郎主演 オール・トーキー時代劇 あばれ行燈 監督渡邊邦男 花井蘭子 林唯美 日活特作オールサウンド版 助演 現代劇 深夜の太陽 監督倉田文人 島耕二 中田弘二 滝花久子主演 本篇こそ日本のGメン、ギヤング掃討映畫! 日活明朗現代映畫 とかく女と云ふものは 谷幹一 藤原道子主演

京城劇場 (元演藝館) 本町三丁目 (電話本局一五一四番)
五日より毎夕六時開演、絕讚大好評名狂言掴爆笑陣新喜劇の王座 笑の王國大一座 特別出演 曾我廼家蝶栄 森適家小太郎 谷幹潮 他四十名出演 大笑!爆笑!へと快よい時を御過しの御觀覽の皆樣へ今度內地より喜劇界の花形谷幹潮一派を迎へ華々しく開演致します プログラム 十二月九日より三の替り狂言 笑の王國 一、笑劇 百圓の懸賞男 二場 二、諷刺劇 登子 一場 三、社會劇 桐の木 一場

朝日座 京城本町五丁目 電本三六
場內修理の爲當分の間休演仕候 次週興行追て發表

朝鮮郵船定期出帆

△印ハ貨客船ナリ

●北鮮新潟連絡船 新京丸、東寧丸 三、五六八噸 定員 一等十二名、二等四十二名 三等百二十八名

雄基	三ノ日	午前六時發
羅津	三ノ日	午前八時着 午前九時發
清津	三ノ日	正午十二時着 午後五時發
新潟	五ノ日	正午十二時着
新潟	七ノ日	午前十一時發
清津	九ノ日	午前八時着 午前十一時發
羅津	九ノ日	午後二時着 午後五時發
雄基	九ノ日	午後七時着

北鮮橫濱直行 東京—阪神—關門—コース
△太海丸 雄基三日 淸津三日
北鮮東京行
長壽山丸 淸津十八日 元山二十日 釜山—關門—大阪—名古屋—淸水—橫濱寄港
○急行船 佐賀丸 淸津十二日 元山十三日 關門—名古屋—橫濱—淸水寄港
西鮮東京行 △江原丸 △咸鏡丸 釜山—博多—關門寄港
北鮮名古屋行
○陸軍運輸部御用船 立神丸
北鮮大阪行 金剛山丸 釜山—博多—關門—神戶寄港
西鮮大阪行 ○南部線 漢江丸 釜山—關門—神戶寄港
廣州丸 仁川 日 群山九日 木浦十二日
○北部線 博多直行—神戶寄港
鎭南浦十六日 仁川十八日 群山十九日
新義州 丸 日 鎭南浦十六日 仁川十八日
新義州—舞鶴—宮津—境
敦賀行 延長
廣州丸 雄基九日 淸津十日 元山十二日 釜山—博多—長崎寄港
鹿兒島、三角行
大連丸 仁川十四日 群山十五日 木浦十六日
○博多直行船 長崎寄港 櫻島丸 大連二十六日 仁川二十九日
西鮮淸津行 平安丸 仁川 日 鎭南浦 日 釜山 日
北鮮上海、靑島行 平安丸 淸津 日 釜山 日
上海行 靑島延長—群山—木浦・經航寄港
平安丸 仁川十六日 鎭南浦十七日 釜山二十日
靑島行 會寧丸 長 芝罘—大連寄港—込海延
會寧丸 仁川十四日 鎭南浦十五日
大連行 櫻島丸 仁川二十三日 鎭南浦二十三日 / 大連丸 仁川二十九日 鎭南浦 日
浦鹽行 金剛山丸 元山 日 淸津六日 雄基七日
△乘船賃金低廉船中食事付
△右ノ外隨時臨時船ヲ配船シ船腹ノ潤澤ヲ取計ヒ居リマス

日本郵船定期出帆
歐州行 白山丸 橫濱 十二月八日 神戶 十二月十二日 門司 十二月十四日
桑港行 龍田丸 神戶 十二月十七日 橫濱 十二月十九日
濠洲行 熱田丸 橫濱 十二月十六日 神戶 十二月二十日 長崎 十二月廿三日

京城南大門通リ五ノ一 朝鮮郵船株式會社 代表電話本局(2)四一九五番
釜山支店 大橋通 元山支店 海岸町 電話長一三四番
仁川出張所 港町 電話長三五一番
北鮮出張所 淸津府北星町 電話長一八番
京城代理店 朝鮮運送會社 電話本局五一一一番
鎭南浦代理店 朝鮮商工會社
仁川代理店 朝鮮運送會社

大阪商船定期出帆

群山代理店 群山海運會社 木浦代理店 朝鮮運送會社 元山代理店 大池回漕店 城津代理店 朝鮮運送支店 羅津代理店 雄基代理店 國際運輸支店

○內、鮮、臺連絡優秀客船 北鮮門司阪神急行 新造船 大同丸 洛東丸 就航
淸津午前十時發=門司翌々日前十時着 雄基前日發
大同丸 十二月十六日 洛東丸 十二月十七日 鮮海丸 十二月二十日 武昌丸 十二月廿三日
北鮮釜山寄港行 江蘇丸 淸津發 十二月十五日 慶運丸 淸津發 一月二日
淸津、雄基、城津、興南、博多、長崎、鹿兒島、基隆、高雄行
大連內地直行 日滿連絡毎日發 朝鐵、滿鐵主要驛ニ於テ船車連絡切符發賣
大連發午前十時=門司着翌後一時=神戶早朝

	大連	門司	神戶
吉林丸	十二月十三日	十五日	十六日
熱河丸	十二月十六日	十八日	十九日
うすりい丸	十二月十八日	二十日	二十一日
うらる丸	十二月二十日	二十二日	二十三日
扶桑丸	十二月二十三日	二十五日	二十五日
ばいかる丸	十二月二十六日	二十八日	二十九日
あめりか丸	十二月二十九日	三十一日	三十一日
しやとる丸	十二月三十一日	二日	四日

門司基隆直行 內臺連絡 毎五日目發
門司發正午 高千穗丸 十二月十九日 蓬萊丸 十二月十五日 はるびん丸 十二月廿四日 (基隆着翌々日午後一時)
門司より神戶行大型船便多數あり 詳細は左記御問合せ下さい
大阪商船株式會社 京城出張所 (案內書進呈) 京城府南大門通三丁目一〇六 東京火災ビル四階 電話本局長一〇三〇番
鮮內代理店・案內所 清津 雄基 羅津 國際運輸會社 仁川 慶田組 釜山 釜山商船組
ジヤパン・ツーリスト・ビユーロー案內所 京城三越、平壤三中井、釜山三中井、安東大和ホテル

尼崎汽船出帆

△阪神 大東丸 十二月十七日
△阪神 百福丸 十二月五日
△阪神 正生丸 十二月七日
△阪神 伏見丸 十二月十三日
△阪神 神代丸
△阪神 玉榮丸 十二月十五日
仁川府海岸町 合名會社尼崎汽船部代理店 高杉商店回漕部 電話一〇三三番 (出荷係專用)

大阪商船仁川出帆

●阪神行 (貨客御斷)
十二月十五日 第三大寶丸 群山寄港
十二月十七日 第一大寶丸 群山寄港
十二月廿一日 通仁丸 群山寄港
十二月廿四日 泰仁丸 群山寄港
十二月廿八日 第三大寶丸 群山寄港
●名古屋、京濱行 十二月十七日 第二東洋丸
●鎭南浦、安東行 十二月十五日 昭光丸
●海州行 十二月十四日 神安丸 十二月二十日 昭天丸
內地各港及臺灣、北海道、支那、南洋、南北米、阿弗利加、歐州、濠州、等各地行接續運賃取扱ひ致候
大阪商船株式會社仁川代理店 株式會社慶田組 四二番・二一一番 (出荷) 七二番・九八四番 (入荷) 二一〇番 (宿直) 二七八番 (現場)

海洋社 船出帆廣告

◎瑞山行 瑞山丸 日後 寄港地 三吉里、大湖芝、大山里 聖洞代理店 鴨川運送店
◎仙掌行 萬里丸 日發 寄港地 孔浦里、漢津、南元浦、富里浦 南元浦代理店 池田回漕店 富里代理店 高橋回漕部 仙掌代理店 佃回漕店
◎唐津行 禮山丸 日發 寄港地 唐津代理店 唐津運送店
◎白石浦行 千里丸 月十回 寄港地 曹德浦

白石浦代理店 牟元浦運送店 白石浦運送店
◎海州行 太郎丸 隔日發 海州代理店 朝鮮運送 寄港地 延坪島
瑞山、唐津、仙掌、富里浦、白石浦行仁川出帆ハ干潮二時間前 忠南各港ヨリ仁川行ハ其ノ滿潮二時間前出帆トス
仁川府港町一丁目五番地 朝鮮海洋社 電話二三番・一〇一番

內鮮運輸仁川出帆

阪神行 昭慶丸 『在港』 十二月二日
阪神行 海隆丸 『在港』 十二月三日
阪神行 彥島丸 十二月二日 四日
阪神行 和歌丸 十二月五日 七日
阪神行 昭榮丸 十二月十日 十一日
阪神行 昭慶丸 十二月十二日 十三日
△海隆丸 十二月十三日 十五日
仁川港町四丁目 內鮮運輸組 電話一〇三五番

朝鮮汽船出帆廣告 釜山出帆 馬山行(急行)毎日 午前九時半 午前八時半

麗水行(急行)毎日午前十時二回
木浦行 各港寄港 毎日午後八時
元山行 隔日午後一時
境行 月 日
鬱陵島線 一月中出帆
江口行 一日六日十五日廿日廿八日
木浦出帆 日後十二時出帆
釜山行 各港寄港 毎日午後八時
濟州行直航線 寄數日午後七時
濟州島行週航線 西廻り 二六日十一日廿日 東廻り 十六日二六日廿日

阿波共同汽船出帆

威海衛、芝罘、大連行 利通號 十二月十日午前入港 十二月十二日正午出港
威海衛、芝罘、大連行 第三共同丸 十二月十三日午後入港 十二月十五日午前出港
鎭南浦、大連、天津行 長山丸 十二月十二日午後入港 十二月十三日午前出港
▲朝鮮鐵道局主要驛ニテ乘客連絡運貨物取扱仕候
乘客切符發賣所 京城三越支店內 ジヤパンツーリストビユーロー案內
仁川海岸町 代理店 野口商會 電話二三番・一七三番

御進物は これにしませう!

赤玉ポートワイン

純質葡萄酒=優れた榮養飲料=赤玉ポートワインは又その味が實に快適でございますので慰安飲料としても先樣にお嬉びして戴けるものです

置けば置くほど品がよくなる 美味 滋養 葡萄酒

●午後三時の倦怠……ノーシン活用の時●

御進物には

明治の菓子

・チヨコレート・ビスケツト・ドロツプ・明治羊羹・

明治製菓株式會社